



ATUARIAL
CONSULTORIA

www.atuarialconsultoria.com.br

REGIME PRÓPRIO DE PREVIDÊNCIA SOCIAL DO MUNICÍPIO DE

SÃO GABRIEL DA PALHA – ES

REAVALIAÇÃO

ATUARIAL

Nº. 1.580

Ano-Calendário

2.021

Ano-civil

2.020

Data-Focal

31/12/2020

Atuário responsável:

Igor França Garcia
MIBA/RJ 1.659

20 de abril de 2021

(2º VERSÃO)

Igor França Garcia | Atuário MIBA/RJ 1.659 | Certificação de Especialista em Investimento - CEA
Consultor de Investimentos Credenciado pela CVM

(65) 9242.8876 | www.atuarialconsultoria.com.br | (SKYPE) igor frança garcia | (65) 3621.8267

Av. José Monteiro de Figueiredo, Nº 212 - Edifício Goiabeiras Executive Center, Sala 401
Bairro: Duque de Caixas - Cuiabá - MT CEP - 78043-300



FOLHA DE ROSTO

Relatório da Reavaliação Atuarial

Exercício:	2021
Data Focal:	31/12/2020
Data Base dos dados cadastrais:	31/10/2020
Data Base das Informações Financeiras:	31/12/2020
Data de realização da Reavaliação Atuarial:	20/04/2021
Ente Federativo:	SÃO GABRIEL DA PALHA – ES
Unidade Gestora:	SGP-PREV
Perfil Atuarial:	I
Grupo/ISP:	MÉDIO PORTE
Subgrupo/ISP:	MAIOR MATURIDADE
Número da Nota Técnica Atuarial, registrada no CADPREV, utilizada para a realização da avaliação atuarial:	2021.000295.1
Atuário responsável:	Igor França Garcia
Número de registro do Atuário:	MIBA/RJ 1.659
Número da versão do documento:	(2ª VERSÃO)
Tipo de agente público:	Civil
Tipo de submassa de segurados:	Fundo em Capitalização (Plano Previdenciário)



SUMÁRIO EXECUTIVO

Conforme o artigo 3º, § 1º da Instrução Normativa nº 8/2018, o Relatório de Reavaliação Atuarial deverá apresentar um Sumário Executivo, apresentando as principais informações e resultados do Relatório, no qual deverá ser demonstrado a situação financeira e atuarial do RPPS e as receitas e despesas projetadas para o exercício que se refere a Avaliação e para os dois exercícios seguintes.

PLANO DE CUSTEIO

Como o Plano de Custeio de Equilíbrio proposto no Relatório de Reavaliação Atuarial será mantido (elevando apenas a Taxa de Administração), o Resultado Atuarial do SGP-PREV permanecerá o mesmo, tanto no Plano de Equilíbrio, quanto no Plano Vigente.

SITUAÇÃO ATUARIAL (Equilíbrio Atuarial)

	PLANO EQUILÍBRIO	PLANO VIGENTE
	Valores (R\$)	Valores (R\$)
Ativos do Plano (Receita)	34.232.045,28	34.232.045,28
Aplicações em Segmento de Renda Fixa e Renda Variável	17.098.156,88	17.098.156,88
Outras Aplicações e Demais Bens, Direitos e Ativos	-	-
Créditos a Receber	17.133.888,40	17.133.888,40
Reserva Matemática (Despesa)	(260.053.992,73)	(260.053.992,73)
Reservas Matemáticas de Benefícios Concedidos	(142.870.221,19)	(142.870.221,19)
VABF - Valor Atual dos Benefícios Futuros	(144.431.630,43)	(144.431.630,43)
VACF - Valor Atual das Contribuições Futuras	1.561.409,24	1.561.409,24
Reservas Matemáticas de Benefícios a Conceder	(117.183.771,54)	(117.183.771,54)
VABF - Valor Atual dos Benefícios Futuros	(204.597.080,19)	(204.597.080,19)
VACF - Valor Atual das Contribuições Futuras	87.413.308,65	87.413.308,65
Saldo da Compensação Previdenciária	16.006.248,24	16.006.248,24
Resultado Atuarial	Valores (R\$)	Valores (R\$)
DÉFICIT ATUARIAL	(209.815.699,21)	(209.815.699,21)



SITUAÇÃO FINANCEIRA (Equilíbrio Financeiro)

Considerando apenas as receitas previdenciárias do Ente e dos Segurados e o Plano de Amortização do Déficit Atuarial e confrontando com as Despesas Previdenciárias e Administrativas, o SGP-PREV apresentará um Déficit Financeiro de R\$ (-553.519,62) para o exercício de (2021), considerando o Plano de Custeio VIGENTE.

Equilíbrio Financeiro do exercício - Plano de Custeio Vigente *

Descrição	Valor Mensal (R\$)	Valor Anual (R\$)	% SOBRE A FOLHA DE REMUNERAÇÃO
Total Receitas	1.178.086,64	14.851.280,32	61,00%
Total Despesas	1.184.984,61	15.404.799,94	61,87%
Déficit Financeiro	(6.897,97)	(553.519,62)	0,00%

RECEITAS E DESPESAS PROJETADAS PARA O EXERCÍCIO E OS DOIS EXERCÍCIOS SEGUINTE

O Cenário abaixo, projeta o comportamento das receitas e despesas do SGP-PREV, baseado no Plano de Custeio Vigente. Assim, para o exercício de 2023 o SGP-PREV deverá ter um patrimônio de R\$ 31.476.982,31.

RECEITAS PROJETADAS VIGENTES (Geração Atual)							
Ano	Total Serv. Ativos	Contribuição Servidores (R\$)	Contribuição Patronal (R\$)	Contribuição Aporte Financeiro	Rentabilidade 5,47% a.a.	Compensação, Créditos e Parcelamentos	TOTAL RECEITA
2021	609	3.270.741	4.742.575	5.566.152	996.394	2.936.565	17.512.428
2022	607	3.298.650	4.783.043	6.205.746	1.141.460	2.936.565	18.365.465
2023	573	3.015.478	4.372.443	15.429.458	1.632.494	2.936.565	27.386.437

DESPESAS PROJETADAS VIGENTES (Geração Atual)							PATRIMÔNIO
Ano	Total Inativos e Pensionistas	Despesa Aposentados	Despesa Pensionistas	Despesa Auxílios e Salários *	DESPESAS ADM.	TOTAL DESPESA	
2021	361	13.053.871	1.610.803	-	733.904	15.398.577	19.212.008
2022	354	13.176.468	1.631.360	-	760.542	15.568.370	22.009.102
2023	387	15.509.432	1.641.732	-	767.392	17.918.557	31.476.982



SUMÁRIO (ÍNDICE)

1 – INTRODUÇÃO	9
2 – BASE NORMATIVA	10
2.1. Normas Gerais	10
2.2. Normas do Ente Federativo	14
2.2.1 Base Normativa do Ente Municipal e Rol de Benefícios	14
2.2.2 Plano de Custeio vigente	14
3 – PLANO DE BENEFÍCIOS E CONDIÇÕES DE ELEGIBILIDADE	15
3.1. Descrição dos Benefícios Previdenciários do RPPS	15
3.2. Elegibilidades	16
3.2.1. Elegibilidades adotadas para a Regra Geral	16
3.2.2. Elegibilidades adotadas para as Regras de Transição (Art. 2º da EC 41/2003)	16
3.2.3. Elegibilidades adotadas para as Regras de Transição (Art. 6º da EC 41/2003)	16
3.2.4. Elegibilidades adotadas para as Regras de Transição (Art. 3º da EC 47/2005)	16
3.3. Contribuições ao Plano (13 vezes ao ano)	17
4 – REGIMES FINANCEIROS E MÉTODOS DE FINANCIAMENTO	17
4.1. Descrição dos Regimes Financeiros Utilizados	17
4.1.1. Capitalização por Método CUP - Crédito Unitário Projetado	17
4.1.2. Repartição de Capital de Cobertura	18
4.1.3. Regime Financeiro de Repartição Simples	18
4.2. Descrição dos Métodos de Financiamentos Utilizados	18
4.3. Resumo dos Regimes Financeiros e Métodos por Benefício	19
5 – HIPÓTESES ATUARIAIS E PREMISSAS	20
5.1. Tábuas Biométricas	20
5.2. Alterações Futuras no Perfil e Composição das massas	21
5.3. Estimativas de Remunerações e Proventos	22
5.3.1. Taxa real de crescimento da remuneração por mérito e produtividade	22
5.3.2. Taxa Real de Crescimento dos Proventos	23
5.4. Taxa de Juros Atuarial	23
5.5. Entrada em algum Regime Previdenciário e em Aposentadoria	26
5.5.1. Idade estimada de ingresso em algum Regime Previdenciário	26
5.5.2. Idade estimada de entrada em aposentadoria programada	26
5.6. Composição do grupo familiar	27



5.7. Compensação Financeira	27
5.7.1. Compensação Previdenciária dos Benefícios a Conceder	27
5.7.2. Compensação Previdenciária dos Benefícios Concedidos	27
5.8. Demais Premissas e Hipóteses	28
5.8.1. Fator de determinação do valor real ao longo do tempo das remunerações e proventos ...	28
5.8.2. Benefícios a conceder com base na média das remunerações e proventos	29
5.8.3. Estimativa do crescimento real do teto de contribuição do RGPS	29
6 – ANÁLISE DA BASE CADASTRAL	30
6.1. Dados fornecidos e sua descrição	30
6.2. Servidores Afastados ou Cedidos	30
6.3. Análise da qualidade da Base Cadastral	30
6.3.1. Atualização da Base Cadastral	30
6.3.2. Amplitude e Consistência da Base Cadastral	31
6.4. Premissas adotadas para ajuste técnico da Base Cadastral	32
6.5. Recomendações para a Base Cadastral	34
7 – RESULTADO ATUARIAL	35
7.1. Balanço Atuarial	35
7.2. Ativos Garantidores e Créditos a Receber	37
7.3. Provisões Matemáticas ou Passivo Atuarial	38
7.4. Provisão de Benefícios Concedidos	39
7.5. Provisão de Benefícios a Conceder	39
7.6. Compensação Financeira dos Benefícios Concedidos (a Receber e a Pagar)	39
7.7. Compensação Financeira dos Benefícios a Conceder (a Receber e a Pagar)	40
7.8. Resultado Atuarial da Avaliação de Encerramento do Exercício	40
7.9. Valor Atual das Remunerações Futuras	40
8 – CUSTOS E PLANO DE CUSTEIO	41
8.1. Valores das Remunerações e Proventos Atuais	41
8.2. Custos e Alíquotas de Custeio Normal Vigente em Lei	41
8.3. Custos e Alíquotas de Custeio Normal, calculadas por Benefício, e Custeio Administrativo	42
8.4. Custos e Alíquotas de Custeio Normal, calculadas por Regime Financeiro, e Custeio Administrativo	43
8.5. Custos e Alíquotas de Custeio Normal a constarem em Lei (Equilíbrio)	43



9 – EQUACIONAMENTO DO DÉFICIT ATUARIAL	44
9.1. Principais causas do Déficit Atuarial	44
9.2. Cenários com as possibilidades de Equacionamento do Déficit	46
9.2.1. Equacionamento mínimo através de Custo Suplementar ou Aportes	47
9.2.2. Cenários para Equacionamento do Déficit Atuarial	48
9.2.2.1. CENÁRIO 1 - Sem aplicação de LDA e prazo 35 anos	50
9.2.2.2. CENÁRIO 2 - Aplicação de LDA e prazo pela Duração do Passivo	52
9.2.2.3. CENÁRIO 3 - Aplicação de LDA e prazo pela SVM e RAP	53
9.2.3. Plano de Amortização - Cenário Indicado	57
9.2.3.1. Aporte Financeiro por Órgão/Entidade	58
10 – CUSTEIO ADMINISTRATIVO	59
10.1. Levantamento das Despesas Administrativas dos últimos Três anos	60
10.2. Estimativa de Despesas Administrativas para o próximo exercício	60
10.3. Recomendações de Manutenção ou Alteração	60
11 – COMPARATIVO ATUARIAL DOS ÚLTIMOS TRÊS ANOS	61
11.1. Comportamento Demográfico	61
11.2. Comportamento Sócio - Econômico	62
11.3. Comportamento Estatístico	63
11.4. Comportamento entre as Receitas e Despesas do RPPS (Provisões de Equilíbrio)	64
11.5. Comportamento das Alíquotas Puras de Equilíbrio Financeiro e Atuarial	65
11.6. Meta Atuarial	65
12 – AVALIAÇÃO E IMPACTOS DO PERFIL ATUARIAL DO RPPS	66
13 – PARECER ATUARIAL	67
13.1. Situação Financeira e Atuarial do Plano de Benefícios	67
13.2. Adequação da Base Cadastral e Bases Técnicas	68
13.3. Plano de Custeio	70



14 – ANEXOS	71
ANEXO 1 – CONCEITOS E DEFINIÇÕES	72
ANEXO 2 – ESTATÍSTICAS	89
ANEXO 3 – PROVISÕES MATEMÁTICAS A CONTABILIZAR	118
ANEXO 4 – PROJEÇÃO DA EVOLUÇÃO DAS PROVISÕES MATEMÁTICAS PARA OS PRÓXIMOS	120
ANEXO 5 – RESUMO DOS FLUXOS ATUARIAIS E DA POPULAÇÃO COBERTA	123
ANEXO 6 – PROJEÇÕES ATUARIAIS PARA O RELATÓRIO RESUMIDO DA EXECUÇÃO ORÇAMENTÁRIA - RREO	140
ANEXO 7 – RESULTADO DA DURAÇÃO DO PASSIVO E ANÁLISE EVOLUTIVA	145
ANEXO 8 – GANHOS E PERDAS ATUARIAIS	147
ANEXO 9 – RESULTADO DA DEMONSTRAÇÃO DE VIABILIDADE DO PLANO DE CUSTEIO	149
ANEXO 10 – TÁBUAS EM GERAL	152
ANEXO EXTRA 11 – PLANO DE CUSTEIO DE EQUILÍBRIO	156
ANEXO EXTRA 12 – EQUILÍBRIO ATUARIAL (PLANO DE CUSTEIO VIGENTE X EQUILÍBRIO)	159
ANEXO EXTRA 13 – EQUILÍBRIO FINANCEIRO (PLANO DE CUSTEIO VIGENTE X EQUILÍBRIO)	161
ANEXO EXTRA 14 – ANÁLISE DE SENSIBILIDADE	164
ANEXO EXTRA 15 – DURATION PARA ESTUDO DE ALM	172
ANEXO EXTRA 16 – REVISÃO DO PLANO DE AMORTIZAÇÃO	184



1 – INTRODUÇÃO

O Relatório de Reavaliação Atuarial do exercício de 2021, do RPPS de SÃO GABRIEL DA PALHA – ES foi realizado com os dados cadastrais dos Segurados e as informações financeiras do SGP-PREV, posicionados em 31/10/2020, cuja data focal para o cálculo do valor atual dos compromissos futuros do plano de benefícios e das necessidades de custeio e apuração do resultado atuarial é em 31/12/2020.

O objetivo do Relatório de Reavaliação Atuarial é manter o Equilíbrio Financeiro e Atuarial do RPPS, conforme o artigo 40 da Constituição Federal/1988 e o artigo 69 da Lei Complementar nº 101/2000, propondo revisão do Plano de Custeio, caso necessário.

Os RPPS deverão realizar Reavaliação Atuarial do Plano de Benefícios de forma anual (em cada balanço), conforme o artigo 1º, I, da Lei 9.717/1998, que dispõe sobre as regras gerais para a organização e o funcionamento dos RPPS. Este Relatório de Reavaliação Atuarial, além de atender os critérios e premissas exigidos pela Portaria MF 464/2018 e suas Instruções Normativas foi elaborado conforme a estrutura e os elementos mínimos exigidos pela Instrução Normativa SPREV nº 08 de 21 de dezembro de 2018.

Para se atingir o Equilíbrio Financeiro e Atuarial do RPPS, além de realizar a Reavaliação Atuarial Anual é necessário que os dirigentes e demais responsáveis do SGP-PREV, realizem o contínuo acompanhamento do Plano de Custeio, verificando a evolução das receitas e despesas estimadas e as efetivamente executadas e a evolução da liquidez e solvência do Plano de Benefícios.



2 – BASE NORMATIVA

2.1. NORMAS GERAIS

- **Constituição Federal/1988 e Emenda Constitucional nº 103 de 13 de novembro de 2019**

Art.40 – Aos servidores titulares de cargos efetivos da União, dos Estados, do Distrito Federal e dos Municípios, incluídas suas autarquias e fundações, é assegurado regime de previdência de caráter contributivo e solidário, mediante contribuição do respectivo ente público, dos servidores ativos e inativos e dos pensionistas, observados critérios que preservem o equilíbrio financeiro e atuarial e o disposto neste artigo. (Redação dada pela Emenda Constitucional nº 41, de 19/12/2003)

- **Emenda Constitucional nº 88 de 7 maio de 2015**

Altera o art. 40 da Constituição Federal, relativamente ao limite de idade para a aposentadoria compulsória do servidor público em geral, e acrescenta dispositivo ao Ato das Disposições Constitucionais Transitórias.

- **Lei Geral da Previdência no Serviço Público nº 9.717 de 27 de novembro de 1998**

Dispõe sobre regras gerais para a organização e o funcionamento dos regimes próprios de previdência social dos servidores públicos da União, dos Estados, do Distrito Federal e dos Municípios, dos militares dos Estados e do Distrito Federal e dá outras providências.

- **Lei Complementar nº 101 de 4 de maio de 2000 (LRF)**

Estabelece normas de finanças públicas voltadas para a responsabilidade na gestão fiscal e dá outras providências.

- **Lei Complementar nº 152 de 3 de dezembro de 2015**

Dispõe sobre a aposentadoria compulsória por idade (aos 75 anos), com proventos proporcionais, nos termos do inciso II do § 1º do art. 40 da Constituição Federal.



• **Lei nº 10.887 de 18 de junho de 2004**

Dispõe sobre a aplicação de disposições da Emenda Constitucional no 41, de 19 de dezembro de 2003, altera dispositivos das Leis nos 9.717, de 27 de novembro de 1998, 8.213, de 24 de julho de 1991, 9.532, de 10 de dezembro de 1997, e dá outras providências.

Art. 11 das Regras transitórias da EC 103/2019: Até que entre em vigor lei que altere a alíquota da contribuição previdenciária de que tratam os arts. 4º, 5º e 6º da Lei nº 10.887, de 18 de junho de 2004, esta será de 14 (quatorze por cento).

• **Portaria MPS nº 204 de 10 de julho de 2008**

Dispõe sobre a emissão do Certificado de Regularidade Previdenciária - CRP e dá outras providências.

Estabelece os documentos que comprovarão o Equilíbrio Financeiro e Atuarial do RPPS para emissão e renovação do CRP como: Envio do DRAA - Demonstrativo de Resultado da Avaliação Atuarial; da Nota Técnica Atuarial; dos Fluxos Atuariais e do Relatório da Reavaliação Atuarial digitalizado.

• **Portaria MPS nº 402 de 10 de dezembro de 2008**

Disciplina os parâmetros e as diretrizes gerais para organização e funcionamento dos regimes próprios de previdência social dos servidores públicos ocupantes de cargos efetivos da União, dos Estados, do Distrito Federal e dos Municípios, em cumprimento das Leis no 9.717, de 1998 e no 10.887, de 2004.

• **Portaria MPS nº 746 de 27 de dezembro de 2011**

Dispõe sobre cobertura de déficit atuarial dos Regimes Próprios de Previdência Social - RPPS por aporte.



• **Portaria SEPRT/ME nº 1.348 de 3 de dezembro de 2019**

Dispõe sobre parâmetros e prazos para atendimento das disposições do artigo 9º da Emenda Constitucional nº 103, de 12 de novembro de 2019, para Estados, Distrito Federal e Municípios comprovarem a adequação de seus Regimes Próprios de Previdência Social - RPPS.

Estabelece parâmetros e prazos para comprovação do atendimento ao disposto no § 4º do artigo 9 da Emenda Constitucional nº 103, de 2019.

Art.9 – Até que entre em vigor lei complementar que discipline o § 22 do art. 40 da Constituição Federal, aplicam-se aos regimes próprios de previdência social o disposto na Lei nº 9.717, de 27 de novembro de 1998, e o disposto neste artigo. **(Redação dada pela Emenda Constitucional nº 41, de 19/12/2003)**

§ 4º – Os Estados, o Distrito Federal e os Municípios não poderão estabelecer alíquota inferior à da contribuição dos servidores da União, exceto se demonstrado que o respectivo regime próprio de previdência social não possui deficit atuarial a ser equacionado, hipótese em que a alíquota não poderá ser inferior às alíquotas aplicáveis ao Regime Geral de Previdência Social.

• **Portaria MF nº 464 de 19 de dezembro de 2018**

Dispõe sobre as normas aplicáveis às avaliações atuariais dos regimes próprios de previdência social - RPPS da União, dos Estados, do Distrito Federal e dos Municípios e estabelece parâmetros para a definição do plano de custeio e o equacionamento do deficit atuarial.

Existem 10 Instruções Normativas publicas em 21 de dezembro de 2018, que complementam as normas aplicáveis pela Portaria MF 464/2018, as Reavaliações Atuariais dos RPPS, sendo

• **Instrução Normativa nº 01/2018:** *Dispõe sobre a estrutura e elementos mínimos da base cadastral dos beneficiários RPPS.*



- **Instrução Normativa nº 02/2018:** *Dispõe sobre a forma de apuração da duração do passivo e da taxa de juros a serem utilizados nas Avaliações Atuariais dos RPPS.*
- **Instrução Normativa nº 03/2018:** *Dispõe sobre a estrutura e os elementos mínimos dos fluxos atuariais elaborados nas avaliações atuariais dos RPPS.*
- **Instrução Normativa nº 04/2018:** *Dispõe sobre os métodos de financiamento a serem utilizados nas avaliações atuariais dos RPPS.*
- **Instrução Normativa nº 05/2018:** *Dispõe sobre a estrutura e elementos mínimos da Nota Técnica Atuarial dos RPPS.*
- **Instrução Normativa nº 06/2018:** *Dispõe sobre os critérios para definição do porte e perfil de risco atuarial dos RPPS.*
- **Instrução Normativa nº 07/2018:** *Dispõe sobre os planos de amortização do déficit atuarial dos RPPS.*
- **Instrução Normativa nº 08/2018:** *Dispõe sobre a estrutura e os elementos mínimos do Relatório da Avaliação Atuarial dos RPPS.*
- **Instrução Normativa nº 09/2018:** *Dispõe sobre parâmetros a serem observados quanto a hipóteses utilizadas nas avaliações atuariais dos RPPS e a elaboração do Relatório de Análise das Hipóteses.*
- **Instrução Normativa nº 010/2018:** *Dispõe sobre a demonstração da adequação do plano de custeio do RPPS à capacidade orçamentária, financeira e fiscal do ente federativo.*

• **Portaria SEPRT/ME nº 12.223 de 14 de maio de 2020**

Divulga a taxa de juros parâmetro a ser utilizada nas avaliações atuariais dos regimes próprios de previdência social relativas ao exercício de 2021, posicionadas em 31 de dezembro de 2020

• **Portaria SEPRT/ME nº 19.451 de 18 de agosto de 2020**

Dispõe sobre a taxa de administração para o custeio das despesas correntes e de capital necessárias à organização e ao funcionamento do RPPS.



2.2. NORMAS DO ENTE FEDERATIVO

2.2.1 Base Normativa do Ente Municipal e Rol de Benefícios

Este Relatório de Avaliação Atuarial foi elaborado, considerando como rol de Benefícios custeados pelo RPPS, somente os Benefícios de Aposentadoria e Pensão por Morte, conforme descritos na Lei Municipal 67, de 17/01/2020, que trata da criação/reestruturação do SGP-PREV.

2.2.2 Plano de Custeio vigente

O Plano de Custeio vigente do Ente Federativo, na data focal deste Relatório de Reavaliação Atuarial, em 31/12/2020 foi aprovado através da Lei Municipal nº 2624, de 25/10/2016, e estabelece o Custo Normal de 20,30%.

Já o Custo Suplementar do Ente Federativo foi aprovado através da Lei Municipal nº 2909, de 09/12/2020.

O Custo Normal dos Servidores Ativos e também dos Aposentados e Pensionistas, cujos proventos ultrapassem o Teto de Benefícios do RGPS, foi definido em 14,00%, através da Lei Municipal nº 2873, de 17/01/2020.



3 – PLANO DE BENEFÍCIOS E CONDIÇÕES DE ELEGIBILIDADE

3.1. DESCRIÇÃO DOS BENEFÍCIOS PREVIDENCIÁRIOS DO RPPS

3.1.1. - Aposentadoria por Idade, Especial e Tempo de Contribuição (**AID, AESP * e ATC ****).

3.1.2. - Aposentadoria Compulsória (**AC**).

3.1.3. - Aposentadoria por Invalidez Permanente (**AInv**).

3.1.4. - Pensão por Morte (**PM**).

3.1.5. - Abono Anual (**13º Benefício**) *** .

* - Trataremos a título de nomenclatura como Aposentadoria Especial àquela concedida à “massa de servidores” do magistério. Sabe-se que a prestação concedida aos servidores desta categoria não é especial posto que constitucionalmente encontra-se elencada dentre a voluntária Aposentadoria por Tempo de Contribuição. Todavia, dadas as peculiaridades da “massa” para diferenciá-la, assim a caracterizaremos. Anote-se que a verdadeira Aposentadoria Especial está descrita no art. 40, § 4º da Constituição da República.

** - Nomenclatura utilizada após a edição da Emenda Constitucional n. 20/98, até então se denominava Aposentadoria por Tempo de Serviço.

*** - O Abono Anual corresponde a uma décima-terceira parcela de proventos, paga proporcionalmente aos meses que o servidor inativo recebeu-os e terá por base o valor da prestação previdenciária referente ao mês de dezembro de cada ano.



3.2. CONDIÇÕES DE ELEGIBILIDADE

3.2.1. Elegibilidades adotadas para a Regra Geral

<i>Elegibilidade H/M</i>	Ap. Idade	Ap. Tempo Contrib.	Ap. Especial	Ap. Compuls	Ap. Invalid.	Pensão Morte
Idade (anos)	65/60	60/55	55/50	75	-	-
Tempo de Contribuição	-	35/30	30/25	-	-	-
Tempo de S. Público	10	10	10	-	-	-
Tempo no Cargo	5	5	5	-	-	-

3.2.2. Elegibilidades adotadas para as Regras de Transição (Art. 2º da EC 41/2003)

<i>Elegibilidade H/M</i>	Ap. Idade	Ap. Tempo Contrib.	Ap. Especial	Ap. Compuls	Ap. Invalid.	Pensão Morte
Idade (anos)	-	53/48	53/48	-	-	-
Tempo de Contribuição	-	35/30	30/25*	-	-	-
Tempo de S. Público	-	-	-	-	-	-
Tempo no Cargo	-	5	5	-	-	-

3.2.3. Elegibilidades adotadas para as Regras de Transição (Art. 6º da EC 41/2003)

<i>Elegibilidade H/M</i>	Ap. Idade	Ap. Tempo Contrib.	Ap. Especial	Ap. Compuls	Ap. Invalid.	Pensão Morte
Idade (anos)	-	60/55	55/50	-	-	-
Tempo de Contribuição	-	35/30	30/25	-	-	-
Tempo de S. Público	-	20	20	-	-	-
Tempo de Carreira	-	10	10	-	-	-
Tempo no Cargo	-	5	5	-	-	-

3.2.4. Elegibilidades adotadas para as Regras de Transição (Art. 3º da EC 47/2005)

<i>Elegibilidade H/M</i>	Ap. Idade	Ap. Tempo Contrib.	Ap. Especial	Ap. Compuls	Ap. Invalid.	Pensão Morte
Idade (anos)	-	60/55	-	-	-	-
Tempo de Contribuição	-	35/30	-	-	-	-
Tempo de S. Público	-	25	-	-	-	-
Tempo de Carreira	-	15	-	-	-	-
Tempo no Cargo	-	5	-	-	-	-



3.3. CONTRIBUIÇÕES AO PLANO (13 vezes ao ano)

Todos os servidores elencados na lei de instituição do Regime Próprio de Previdência Social serão compulsoriamente filiados e conseqüentemente inscritos neste. Tais servidores contribuirão ao Plano com um percentual da remuneração mensal, incluída a Gratificação Natalina (décimo-terceiro)* . A base sobre qual incide este percentual chamar-se-á de remuneração-de-contribuição.

O Município, incluídas suas autarquias e fundações, quando existirem, também contribuirá com um percentual sobre a folha de remuneração envolvida, conforme previsto em lei, e assumirá integralmente a diferença entre o total do Custo do Plano apurado pelo Atuário e a parte do servidor.

4 – REGIMES FINANCEIROS E MÉTODOS DE FINANCIAMENTO

4.1. DESCRIÇÃO DOS REGIMES FINANCEIROS UTILIZADOS

4.1.1. Capitalização por Método CUP - Crédito Unitário Projetado

- Utilizamos para calcular as Reservas oriundas de Aposentadorias por Tempo de Contribuição, por Idade e Compulsório e Pensão por Morte dos Aposentados.

*Denomina-se Gratificação Natalina a décima-terceira parcela de remuneração recebida pelos servidores ativos e Abono Anual a décima-terceira parcela de proventos recebida pelos servidores inativos.



4.1.2. Repartição de Capital de Cobertura

- Aposentadoria por Invalidez dos Servidores Ativos.
- Pensão por Morte dos Servidores Ativos.

4.1.3. Regime Financeiro de Repartição Simples

- Utilizado para o Custo Administrativo.

4.2. DESCRIÇÃO DOS MÉTODOS DE FINANCIAMENTOS UTILIZADOS

Utilizamos o Regime Financeiro de Repartição de Capitais de Cobertura para os benefícios de Aposentadoria por Invalidez e Pensão por Morte devido ao fato de, durante o período em que o servidor encontra-se em atividade, as probabilidades de entrada em invalidez e de morte serem muito pequenas, não sendo necessária, em nossa opinião, a constituição de Reservas Matemáticas. Nossa expectativa é de que, ao longo dos anos futuros, a taxa de custo permaneça com pouca variação, desde que as distribuições dos servidores, por idade e por salário, permaneçam, também, com pouca variação.



4.3. RESUMO DOS REGIMES FINANCEIROS E MÉTODOS POR BENEFÍCIO

BENEFÍCIOS	RESPONSABILIDADE DO RPPS (Sim/Não)	Regime Financeiro / Método Utilizados
Aposentadoria por Tempo de Contribuição, Idade e Compulsoria	Sim	Capitalização por Método CUP - Crédito Unitário Projetado
Aposentadoria por Invalidez	Sim	Repartição de Capital de Cobertura
Pensão por Morte de Ativo	Sim	Repartição de Capital de Cobertura
Pensão por Morte de Aposentado Válido	Sim	Capitalização por Método CUP - Crédito Unitário Projetado
Pensão por Morte de Aposentado Inválido	Sim	Capitalização por Método CUP - Crédito Unitário Projetado
Auxílio-Doença	Não	-
Salário-Maternidade	Não	-
Auxílio-Reclusão	Não	-
Salário-Família	Não	-



5 – HIPÓTESES ATUARIAIS E PREMISSAS

5.1. TÁBUAS BIOMÉTRICAS

São as hipóteses relacionadas aos eventos de morte, invalidez e mortalidade de inválidos, que proporcionam impacto sobre a determinação do Custo do Plano, embora em um grau bem menor do que aquele causado pelas hipóteses econômicas.

Conforme o artigo 21, I, a, da Portaria MF 464/2018, as Tábuas Biométricas utilizadas nas Avaliações Atuariais, para a projeção da longevidade e da entrada em invalidez deverão estar adequadas à respectiva massa, dado pela tábua anual de mortalidade do IBGE, **segregada obrigatoriamente por sexo**.

Art. 21 – As tábuas biométricas utilizadas nas avaliações atuariais para a projeção da longevidade e da entrada em invalidez da massa de beneficiários do RPPS deverão estar adequadas à respectiva massa, observados os seguintes critérios técnicos:

I – para a taxa de sobrevivência de válidos e inválidos, o limite mínimo será:

*a) dado pela tábua anual de mortalidade do Instituto Brasileiro de Geografia e Estatísticas - IBGE, **segregada obrigatoriamente por sexo**, divulgada no endereço eletrônico na rede mundial de computadores - Internet da Secretaria de Previdência. (GRIFO NOSSO)*



TÁBUAS BIOMÉTRICAS	TÁBUAS UTILIZADAS
Tábua de Mortalidade para Válido - Fase Laborativa	IBGE 2019 - Masculino e IBGE 2019 - Feminino
Tábua de Mortalidade para Válido - Fase Pós Laborativa	IBGE 2019 - Masculino e IBGE 2019 - Feminino
Tábua de Entrada em Invalidez	Álvaro Vindas
Tábua de Mortalidade de Inválido	IAPB-57
Tábua de Morbidez	Não utilizado

O impacto atuarial devido a utilização de Tábuas Biométricas segregadas por sexo, será melhor detalhado no item 7 - Análise de Sensibilidade na página 166.

5.2. ALTERAÇÕES FUTURAS NO PERFIL E COMPOSIÇÃO DAS MASSAS

- **Taxa de rotatividade** – Reflete a rotatividade entre os novos entrados e os servidores que pedem exoneração. Assim, temos uma noção da “movimentação” da massa, de um ano para o outro.

A taxa projetada nesta Reavaliação é de 1,00% a cada ano de projeção.

- **Expectativa de reposição de segurados ativos** – é a expectativa de repor um novo Servidor Ativo (novos Entrantes), a cada servidor ativo que se aposenta, evitando aumentar a quantidade de servidores ativos, mantendo a mesma quantidade. Não utilizamos para esse Relatório de Reavaliação Atuarial novos entrantes (Geração Futura) para o cálculo das Provisões Matemáticas e o Plano de Custeio. Para termos a dimensão do impacto financeiro e atuarial com a reposição de Servidores Ativos (Geração Futura), elaboramos mais uma Projeção Atuarial, considerando essa hipótese.



5.3. ESTIMATIVAS DE REMUNERAÇÕES E PROVENTOS

5.3.1. Taxa real de crescimento da remuneração por mérito e produtividade

Conforme o artigo 25, I e III, da Portaria MF 464/2018, a taxa real de crescimento das remunerações, deverá ser uniforme ao longo dos anos na Reavaliação Atuarial, será, no mínimo, de 1,00% a cada ano da projeção atuarial.

Art. 25 – Com relação à hipótese de taxa real de crescimento da remuneração ao longo da carreira:

I – será de, no mínimo, 1% (um por cento) a cada ano da projeção atuarial;

REAJUSTE DAS REMUNERAÇÕES E INFLAÇÃO DOS ÚLTIMOS 3 ANOS

ANO	Reajuste da Remuneração	Inflação do período (IPCA)	GANHO REAL (Índice)
2018	2,07%	3,75%	-1,62%
2019	3,47%	4,31%	-0,81%
2020	0,00%	4,52%	-4,32%
ACUMULADO	5,61%	13,11%	-6,63%
Cálculo da taxa de Crescimento das Remunerações	Foi concedido uma Taxa de reajuste diferenciada entre os Servidores Efetivos da Administração e os Professores. Os reajustes acima são médias ponderadas entre os reajustes para cada classe.		
Taxa média anual real de crescimento da remuneração nos últimos três anos			-2,26%
Justificativa Técnica: Mesmo os Servidores Ativos não tendo Ganho real médio das remunerações nos últimos 3 anos, foi definido no Cálculo Atuarial, a Taxa de crescimento real de 1,00% a.a., conforme taxa mínima exigida pela Portaria MF 464/2018.			



5.3.2. Taxa Real de Crescimento dos Proventos

REAJUSTE DOS PROVENTOS E INFLAÇÃO DOS ÚLTIMOS 3 ANOS

ANO	Reajuste dos Benefícios	Inflação do período (IPCA)	GANHO REAL (Índice)
2018	3,34%	3,75%	-0,39%
2019	4,44%	4,31%	0,13%
2020	5,24%	4,52%	0,69%
ACUMULADO	13,60%	13,11%	0,43%
Cálculo da taxa de Crescimento dos Benefícios	A maioria dos Benefícios tiveram reajuste conforme a tabela de reajuste definida pelo RGPS e a minoria dos Benefícios tiveram reajuste conforme o reajuste dos servidores que estão na “ativa” (pela paridade). Nesse caso, utilizamos uma média ponderada entre os dois grupos.		
Taxa média anual real de cresc. dos benefícios verificada na análise dos benefícios			0,14%
Justificativa Técnica: Mesmo os Beneficiários tendo crescimento real médio de 0,14% nos últimos 3 anos foi definido no Cálculo Atuarial, uma Taxa de crescimento real maior, de 0,35% a.a., para a taxa de crescimento real dos Benefícios.			

5.4. TAXA DE JUROS ATUARIAL

- Inflação (+)

Representa a perda do poder aquisitivo da moeda. A longo prazo, é presumível que um investidor tenha um retorno acima do nível de inflação.

Sugerimos a utilização do Índice de Preços ao Consumidor por Amplo – IPCA, para compor a Meta Atuarial devido este ser o índice oficial do governo.



- Taxa Pura de Juros (+)

É a taxa de retorno teoricamente disponível a investimentos de curto prazo na ausência de inflação e risco. Estudos realizados em países com economia estabilizada mostram que esta taxa é pequena, variando entre 0% e 1%.

Conforme o artigo 26 da Portaria MF 464/2018, a taxa de juros real anual, a ser utilizada como taxa de desconto para apuração do valor presente dos fluxos de benefícios e contribuições do RPPS deverá ter, como limite máximo, o menor percentual dentre do valor esperado da rentabilidade futura dos investimentos dos ativos garantidores do RPPS, conforme meta prevista na política anual de investimentos aprovada pelo conselho deliberativo do regime e da taxa de juros parâmetro cujo ponto da Estrutura a Termo de Taxa de Juros Média seja o mais próximo à duração do passivo do RPPS.

Os critérios e metodologias para o cálculo da Duração do Passivo e a definição da Taxa de Juros Parâmetro estão contidas na Instrução Normativa SPREV nº 002/2018.

Conforme o artigo 3º da I.N. SPREV nº 002/2018, A taxa de juros parâmetro corresponde àquela, cujo ponto da Estrutura a Termo de Taxa de Juros Média, seja o mais próximo à duração do passivo do RPPS.

A Taxa de Juros Parâmetro, será definida através de ato normativo da Secretaria de Previdência (Portaria SPREV nº 17/2019) que divulgará, anualmente, até 31 de maio de cada exercício, a tabela com a apuração da Estrutura a Termo de Taxa de Juros Média.



Assim, a Taxa de Juros Parâmetro do SGP-PREV, baseado na Duração do Passivo (calculado sobre o Fluxo Atuarial do exercício anterior) é de 5,47%, acrescido de um índice inflacionário (IPCA – Índice de Preço ao Consumidor Amplo).

RENTABILIDADE NO ANO DE 2020

Devido a desaceleração da economia mundial, ocorrida por conta da pandemia de COVID-19 e que culminou na forte desvalorização do mercado financeiro entre os meses de fevereiro e março/2020, a carteira de investimentos do RPPS conseguiu apresentar rentabilidade anual positiva, mas com dificuldades para o cumprimento da Meta Atuarial.

RENTABILIDADE E META ATUARIAL NO ANO DE 2020

Meta Atuarial (Bruta = juros + inflação) em 2020 - Política de Investimentos	10,62%
Rentabilidade nominal (Bruta = juros + inflação) em 2020	2,88%
Inflação anual - 2020	4,52%
Indexador:	IPCA
Justificativa Técnica: A Meta Atuarial estabelecida nesse Cálculo Atuarial segue a taxa de Juros atuarial, estabelecida na Política Anual de Investimentos de 2021, aprovada antes da realização desta Reavaliação Atuarial e condizente com a Portaria ME 12.223/2020.	

Recomendamos uma atenção especial por parte dos gestores do RPPS, no tocante as aplicações financeiras. O não cumprimento da Meta Atuarial, acarreta em um aumento de alíquota, no intuito de estabelecer o Equilíbrio Financeiro e Atuarial do plano. Assim que é realizado o Cálculo Atuarial, necessariamente as alíquotas de contribuição devem ser praticadas na íntegra e a rentabilidade da carteira deve acompanhar o estabelecido pelo atuário, como Meta Atuarial.



RENTABILIDADE E META ATUARIAL DOS ULTIMOS 3 ANOS (36 meses)

	Rentabilidade da carteira	Meta Atuarial*	Rentabilidade sobre a Meta Atuarial
2018	10,00%	9,95%	100,50%
2019	13,63%	10,55%	129,19%
2020	2,88%	10,62%	27,12%
ACUMULADO	28,59%	34,46%	82,98%

* Em 2019 e 2018, a Taxa Real de Juros Atuarial era de 6,00%. Em 2020 foi de 5,86%.

5.5. ENTRADA EM ALGUM REGIME PREVIDENCIÁRIO E EM APOSENTADORIA

5.5.1. Idade estimada de ingresso em algum Regime Previdenciário

Os Servidores ativos que não possuem Tempo Anterior de Contribuição ao RPPS, consideramos uma idade mínima de ingresso no mercado de trabalho aos 25 anos.

5.5.2. Idade estimada de entrada em aposentadoria programada

A Idade de entrada em aposentadoria dos Servidores Ativos é estimada conforme os dados cadastrais de cada Servidor (data de início de contribuição, data de entrada no Ente, no RPPS e etc...), seguindo as regras de elegibilidade do Plano de Benefícios.

Idades Projetadas para Aposentadoria (Média)	Idades
DEMAIS ATIVIDADES (NÃO PROFESSORES) - MASCULINO	62,4
DEMAIS ATIVIDADES (NÃO PROFESSORES) - FEMININO	56,5
PROFESSORES - MASCULINO	60,1
PROFESSORES - FEMININO	55,5



5.6. COMPOSIÇÃO DO GRUPO FAMILIAR

Quando a Base de Dados não apresenta as informações ou quando são inconsistentes, definimos a composição familiar para o Titular masculino, um cônjuge 5 anos mais novo e, para o Titular Feminino, um cônjuge 5 anos mais velho.

5.7. COMPENSAÇÃO FINANCEIRA

Significa a divisão da Responsabilidade Atuarial em duas partes. Uma relativa ao período de tempo de serviço em que o Servidor estava sob o RGPS – Regime Geral de Previdência Social (INSS) ou outros RPPS e a outra relativa ao período de contribuição ao RPPS atual. Esta proporção entre o tempo de contribuição entre o RPPS atual e outros Regimes até a data de aposentadoria, foi estimada para cada Servidor Ativo considerando as informações que constam na Base Cadastral dos Segurados.

5.7.1. Compensação Previdenciária dos Benefícios a Conceder

Com relação a Compensação Previdenciária dos Benefícios a Conceder, a estimativa de valores segue o limite previsto no artigo 37 da Portaria MF nº 464/2018, atendendo aos parâmetros definidos no artigo 10, I, II e § 1º da Instrução Normativa SPREV nº 09/2018.

5.7.1. Compensação Previdenciária dos Benefícios Concedidos

O artigo 36 da Portaria MF 464/2018, estabelece que a compensação previdenciária, em relação aos Benefícios Concedidos, sejam estimados com base na relação percentual verificada entre o valor compensado (pró-rata), apurado no Sistema COMPREV e o valor do pagamento dos Benefícios do RPPS, de forma individual ou agregada.



Assim, em uma visão conservadora, enquanto o RPPS não estiver recebendo os valores de Compensação Previdenciária, os valores estimados de compensação a receber, dos Benefícios Concedidos não serão considerados na Reavaliação Atuarial. Se considerássemos essa Receita, teríamos um impacto de redução da Provisão Matemática de Benefícios Concedidos.

5.8. DEMAIS PREMISSAS E HIPÓTESES

5.8.1. Fator de determinação do valor real ao longo do tempo das remunerações e proventos.

A inflação representa a perda do poder aquisitivo da moeda, utilizando-a como hipótese no Relatório da Reavaliação Atuarial teremos uma redução das Provisões Matemáticas, buscando apresentar o valor real das Aposentadorias.

Variável de Impacto	Faixa de Variação*	Nossa Hipótese
Inflação	Até 3,75%	0,00%
Fator de Determinação do Valor Real ao Longo do Tempo (<i>Salário e Benefícios</i>)	0,0% a 5,0%	100,00%

**Para 2021, a meta de inflação que deve ser perseguida pelo BC, definida pelo Conselho Monetário Nacional, é de 3,75% para este ano, com intervalo de tolerância de 1,5 ponto percentual para cima ou para baixo (limite inferior 2,25%; Limite superior 5,25%).*



5.8.2. Benefícios a conceder com base na média das remunerações e proventos

O valor do benefício para os Servidores Ativos que se aposentam por tempo de contribuição é igual à remuneração* recebida pelo servidor ativo no mês imediatamente anterior ao da concessão da aposentadoria, com as devidas atualizações considerando a Taxa de Crescimento das remunerações utilizadas no Relatório da Reavaliação Atuarial.

Para as demais aposentadorias, o cálculo do valor dos proventos será proporcional ao tempo de contribuição para todos os benefícios, com exceção da Aposentadoria por Invalidez - decorrente de acidente no exercício da atividade e aquela cuja incapacidade adveio de doença grave, contagiosa ou incurável - e da Pensão por Morte.

O valor do benefício de Pensão por Morte concedida aos dependentes do servidor inativo, é igual ao valor da última prestação recebida em vida por aquele, descontado o percentual determinado na EC 41/2003 no que tange ao teto máximo de benefícios.

Os proventos de aposentadoria e pensões devem ser revistos obrigatoriamente sempre que houver reajuste dos Benefícios pagos pelo RGPS e sempre que for reajustado a remuneração dos servidores em atividade, no caso dos Benefícios que possuem paridade.

5.8.3. Estimativa do crescimento real do teto de contribuição do RGPS

Não foi utilizada hipótese de estimativa do crescimento real do teto de contribuição do RGPS.

*A remuneração representa a soma do vencimento base do servidor com os adicionais de caráter individual e as demais vantagens incorporáveis na forma da Lei. Anote-se que após a Emenda Constitucional n. 19/98 apenas cabe a agregação de vantagens de caráter não transitório.



6 – ANÁLISE DA BASE CADASTRAL

6.1. DADOS FORNECIDOS E SUA DESCRIÇÃO

Para realização desta Reavaliação Atuarial foram informados os dados cadastrais dos Servidores Ativos titulares de cargos efetivos, dos Aposentados e dos Pensionistas do RPPS do município de SÃO GABRIEL DA PALHA – ES e as informações financeiras do RPPS. Os dados cadastrais e financeiros foram fornecidos pelo SGP-PREV e estão posicionados na Data Base de 31/10/2020, e 31/12/2020, respectivamente.

6.2. SERVIDORES AFASTADOS OU CEDIDOS

Não foi informado na Base Cadastral, se o RPPS possui Servidores Ativos Cedidos e/ou Afastados para realização desta Reavaliação Atuarial.

6.3. ANÁLISE DA QUALIDADE DA BASE CADASTRAL

6.3.1. Atualização da Base Cadastral

A atualização da Base Cadastral foi realizada no último Censo Previdenciário do SGP-PREV em 31/12/2020 de 100,00% da massa de Segurados.



6.3.2. Amplitude e Consistência da Base Cadastral

GRUPO	DESCRIÇÃO	CONSISTÊNCIA DA BASE CADASTRAL	COMPLETUDE DA BASE CADASTRAL
SERVIDOR ATIVO	Identificação do Segurado	76%-100%	76%-100%
	Sexo	76%-100%	76%-100%
	Estado Civil	76%-100%	76%-100%
	Data de Nascimento	76%-100%	76%-100%
	Data de Ingresso no ENTE	76%-100%	76%-100%
	Identificação do Cargo Atual	76%-100%	76%-100%
	Base de Cálculo (Remuner. d Contribuição)	76%-100%	76%-100%
	Tempo de Contribuição para o RGPS	51%-75%	51%-75%
	Tempo de Contribuição para outros RPPS	51%-75%	51%-75%
	Data de Nascimento do Cônjuge	76%-100%	76%-100%
	Número de Dependentes	76%-100%	76%-100%
	APOSENTADO	Identificação do Aposentado	76%-100%
Sexo		76%-100%	76%-100%
Estado Civil		76%-100%	76%-100%
Data de Nascimento		76%-100%	76%-100%
Data de Nascimento do Cônjuge		76%-100%	76%-100%
Valor do Benefício		76%-100%	76%-100%
Condição Aposentado (Válido ou Inválido)		76%-100%	76%-100%
Tempo de Contribuição para o RPPS		76%-100%	76%-100%
Tempo Contribuição para outros Regimes		76%-100%	76%-100%
Valor Mensal Compensação Previdenciária		76%-100%	76%-100%
Número de Dependentes		76%-100%	76%-100%
PENSIONISTAS		Identificação do Pensionista	76%-100%
	Número de Pensionistas	76%-100%	76%-100%
	Sexo do Pensionista principal	76%-100%	76%-100%
	Data de Nascimento	76%-100%	76%-100%
	Valor do Benefício	76%-100%	76%-100%
	Condição Pensionista (Válido ou Inválido)	76%-100%	76%-100%
	Duração da Benefício (Válido ou Inválido)	76%-100%	76%-100%



6.4. PREMISSAS ADOTADAS PARA AJUSTE TÉCNICO DA BASE CADASTRAL

Tratamento com a Base de Dados - Servidores Ativos

DESCRIÇÃO	DADOS INCONSISTENTES OU INCOMPLETOS	QTDE DE DADOS PADRONIZADOS	PREMISSA UTILIZADA
Identificação do Segurado	Nenhuma	0	Nenhuma
Sexo	Nenhuma	0	Nenhuma
Estado Civil	Nenhuma	0	Nenhuma
Data de Nascimento	Nenhuma	0	Nenhuma
Data de Ingresso no ENTE	Nenhuma	0	Nenhuma
Identificação do Cargo Atual	Nenhuma	0	Nenhuma
Base de Cálculo (Remuner. d Contribuição)	Nenhuma	0	Nenhuma
Tempo de Contribuição para o RGPS	Não Foi informado para essa Reavaliação Atuarial, o TEMPO ANTERIOR DE CONTRIBUIÇÃO AO RPPS de 36% dos Servidores Ativos	232	Os Servidores ativos que não possuem Tempo Anterior de Contribuição ao RPPS, consideramos uma idade mínima de ingresso no mercado de trabalho aos 25 anos.
Tempo de Contribuição para outros RPPS	Não Foi informado para essa Reavaliação Atuarial, o TEMPO ANTERIOR DE CONTRIBUIÇÃO AO RPPS de 36% dos Servidores Ativos	232	Os Servidores ativos que não possuem Tempo Anterior de Contribuição ao RPPS, consideramos uma idade mínima de ingresso no mercado de trabalho aos 25 anos.
Data de Nascimento do Cônjuge	Nenhuma		Nenhuma
Número de Dependentes	Nenhuma	0	Nenhuma



Tratamento com a Base de Dados - Servidores Inativos

DESCRIÇÃO	DADOS INCONSISTENTES OU INCOMPLETOS	QTDE DE DADOS PADRONIZADOS	PREMISSA UTILIZADA
Identificação do Aposentado	Nenhuma	0	Nenhuma
Sexo	Nenhuma	0	Nenhuma
Estado Civil	Nenhuma	0	Nenhuma
Data de Nascimento	Nenhuma	0	Nenhuma
Data de Nascimento do Cônjuge	Nenhuma	0	Nenhuma
Valor do Benefício	Nenhuma	0	Nenhuma
Condição Aposentado (Válido ou Inválido)	Nenhuma	0	Nenhuma
Tempo de Contribuição para o RPPS	Nenhuma	0	Nenhuma
Tempo Contribuição para outros Regimes	Nenhuma	0	Nenhuma
Valor Mensal Compensação Previdenciária	Nenhuma	0	Nenhuma
Número de Dependentes	Nenhuma	0	Nenhuma



Tratamento com a Base de Dados - Pensionistas

DESCRIÇÃO	DADOS INCONSISTENTES OU INCOMPLETOS	QTDE DE DADOS PADRONIZADOS	PREMISSA UTILIZADA
Identificação do Pensionista	Nenhuma	0	Nenhuma
Número de Pensionistas	Nenhuma	0	Nenhuma
Sexo do Pensionista principal	Nenhuma	0	Nenhuma
Data de Nascimento	Nenhuma	0	Nenhuma
Valor do Benefício	Nenhuma	0	Nenhuma
Condição Pensionista (Válido ou Inválido)	Nenhuma	0	Nenhuma
Duração da Benefício (Válido ou Inválido)	Nenhuma	0	Nenhuma

6.5. RECOMENDAÇÕES PARA A BASE CADASTRAL

Recomendamos ao RPPS manter a contínua atualização da Base de Dados e estabelecer um recenseamento (recadastramento) periódico dos Segurados e seus dependentes. A informação do Tempo anterior de Contribuição ao RPPS atual é de suma importância para o correto dimensionamento das Provisões Matemáticas e a Compensação Previdenciária. Recomendamos também ao Ente Federativo e a Unidade Gestora do RPPS, continuar atualizando e buscando as informações, visando atender o artigo 48 da Portaria MF 464/2018, que passou a exigir a partir do exercício de 2021, que a Base Dados utilizada na Reavaliação Atuarial, siga um modelo com estrutura e elementos mínimos de dados, disponibilizado no site da SEPTR/ME (03/11/2020), conforme o artigo 4, § 1º da I.N. 01/2018.



7 – RESULTADO ATUARIAL

7.1. BALANÇO ATUARIAL

Descrição	Alíquota Normal vigente em Lei	Alíquota Normal de Equilíbrio
Alíquota Normal (patronal + servidor) (A)	34,30%	34,30%
Desconto das alíquotas dos benefícios calculados por RS, RCC e Taxa de Adm. (B)	6,25%	6,25%
Alíquota Normal por regime de capitalização para apuração dos resultados atuariais (C = A - B)	28,05%	28,05%



Descrição	Valores com Alíquotas vigentes	Valores com Alíquotas de Equilíbrio
ATIVOS GARANTIDORES DOS COMPROMISSOS DO PLANO DE BENEFÍCIOS	34.232.045,28	34.232.045,28
Aplicações em Segmento de Renda Fixa - RPPS	16.650.659,33	16.650.659,33
Aplicações em Segmento de Renda Variável e Investim. Estruturados - RPPS	447.497,55	447.497,55
Aplicações em Segmento de Investimento no Exterior - RPPS	-	-
Aplicações em Equadramentos - RPPS	-	-
Título e Valores não sujeitos ao Enquadramento - RPPS	-	-
Demais Bens, direitos e ativos	-	-
PROVISÃO MATEMÁTICA - TOTAL	260.053.992,73	260.053.992,73
Provisão Matemática de Benefícios Concedidos - PMBC	142.870.221,19	142.870.221,19
Valor Atual dos Benefícios Futuros - Concedidos	144.431.630,43	144.431.630,43
(-) Valor Atual das Contribuições Futuras - Concedidos (Ente)	-	-
(-) Valor Atual das Contribuições Futuras - Concedidos (Servidores)	(1.561.409,24)	(1.561.409,24)
Provisão Matemática de Benefícios a Conceder - PMBaC	117.183.771,54	117.183.771,54
Valor Atual dos Benefícios Futuros - a Conceder	204.597.080,19	204.597.080,19
(-) Valor Atual das Contribuições Futuras - a Conceder (Ente)	(51.731.196,06)	(51.731.196,06)
(-) Valor Atual das Contribuições Futuras - a Conceder (Servidores)	(35.682.112,59)	(35.682.112,59)
AJUSTE DA PROVISÃO MATEMÁTICA DE BENEFÍCIOS CONCEDIDOS E A CONCEDER REFERENTE À COMPENSAÇÃO PREVIDENCIÁRIA	(16.006.248,24)	(16.006.248,24)
Valor Atual da Compe. Previdenciária a Pagar - Benefícios Concedidos	-	-
(-) Valor Atual da Comp. Previdenciária a Receber-Benefícios Concedidos	-	-
Valor Atual da Compe. Previdenciária a Pagar - Benefícios a Conceder	-	-
(-) Valor Atual da Comp. Previdenciária a Receber-Benefícios a Conceder	(16.006.248,24)	(16.006.248,24)
RESULTADO ATUARIAL	(209.815.699,21)	(209.815.699,21)
Superavit	23.346.758,57	-
Reserva de Contingência	-	-
Reserva para Ajuste do Plano	-	-
Déficit	-	-
Déficit Equacionado:	-	-
Valor Atual do Plano de Amortização do Déficit Atuarial estabelecido lei	(233.162.457,78)	-
Valor Atual da Cobertura da Insuficiência Financeira	-	-
DÉFICIT ATUARIAL A EQUACIONAR	-	(209.815.699,21)



7.2. ATIVOS GARANTIDORES E CRÉDITOS A RECEBER

Os Ativos Garantidores estão posicionados em 31/12/2020, definidos da seguinte forma:

ATIVOS GARANTIDORES

SEGMENTO		Valores (R\$)	
Aplicações em Segmento de Renda Fixa - RPPS		16.650.659,33	
Aplicações em Segmento de Renda Variável e Investimentos Estruturados - RPPS		447.497,55	
Aplicações em Segmento de Investimento no Exterior - RPPS		0,00	
Aplicações em Enquadramento		0,00	
Títulos e Valores não Sujeito a Enquadramento		0,00	
Demais Bens, Direitos e Ativos		0,00	
TOTAL (1)		17.098.156,88	
CRÉDITOS E PARCELAMENTOS	Saldo Atual	Nº Parcelas a receber	Valor das Parcelas
Créditos de parcelamento (1)	6.034.818,23	165	36.574,66
Créditos de parcelamento (2)	1.993.612,82	166	12.009,72
Créditos de parcelamento (3)	2.735.360,70	166	16.478,08
Créditos de parcelamento (4)	2.480.242,47	38	65.269,54
Créditos de parcelamento (5)	3.889.854,18	51	76.271,65
Créditos de parcelamento (6)	0,00	0	0,00
Créditos de parcelamento (7)	0,00	0	0,00
Créditos de parcelamento (8)	0,00	0	0,00
Créditos de parcelamento (9)	0,00	0	0,00
Créditos de parcelamento (10)	0,00	0	0,00
Créditos de parcelamento (11)	0,00	0	0,00
Outros Créditos á receber	0,00	0	0,00
TOTAL - Créditos e Parcelamentos (2)	17.133.888,40		
TOTAL (3) = (1) + (2)	34.232.045,28		

**7.3. PROVISÕES MATEMÁTICAS OU PASSIVO ATUARIAL**

Data Focal desta Reavaliação Atuarial: 31/12/2020.

		Plano de Custeio Vigente	Plano de Custeio Equilíbrio
		31/12/2020	31/12/2020
	ATIVOS DO PLANO	34.232.045,28	34.232.045,28
	(+) Bancos Conta Movimento - RPPS	-	-
	(+) Investimentos e Aplicações (CP e LP)	17.098.156,88	17.098.156,88
	(+) Crédito a Curto Prazo	2.479.243,65	2.479.243,65
	(+) Crédito a Longo Prazo	14.654.644,75	14.654.644,75
	(+) Imobilizado	-	-
2.2.7.2.1.00.00	PROVISÕES MATEMÁTICAS PREVIDENCIÁRIAS A LONGO PRAZO - CONSOLIDAÇÃO	34.232.045,28	453.863.443,70
2.2.7.2.1.01.00	PLANO FINANCEIRO - PROVISÕES DE BENEFÍCIOS CONCEDIDOS	-	-
2.2.7.2.1.01.01	(+) Aposentadorias/Pensões/Outros Benefícios Concedidos (Financeiro)	-	-
2.2.7.2.1.01.02	(-) Contribuições do Ente para o Plano Financeiro do RPPS	-	-
2.2.7.2.1.01.03	(-) Contribuições do Aposentado para o Plano Financeiro do RPPS	-	-
2.2.7.2.1.01.04	(-) Contribuições do Pensionista para o Plano Financeiro do RPPS	-	-
2.2.7.2.1.01.05	(-) Compensação Previdenciária do Plano Financeiro do RPPS	-	-
2.2.7.2.1.01.07	(-) Cobertura de Insuficiência Financeira	-	-
2.2.7.2.1.02.00	PLANO FINANCEIRO - PROVISÕES DE BENEFÍCIOS A CONCEDER	-	-
2.2.7.2.1.02.01	(+) Aposentadorias/Pensões/Outros Benefícios A Conceder (Financeiro)	-	-
2.2.7.2.1.02.02	(-) Contribuições do Ente para o Plano Financeiro do RPPS	-	-
2.2.7.2.1.02.03	(-) Contribuições do Ativo para o Plano Financeiro do RPPS	-	-
2.2.7.2.1.02.04	(-) Compensação Previdenciária do Plano Financeiro do RPPS	-	-
2.2.7.2.1.02.06	(-) Cobertura de Insuficiência Financeira	-	-
2.2.7.2.1.03.00	PLANO PREVIDENCIÁRIO - PROVISÕES DE BENEFÍCIOS CONCEDIDOS	142.870.221,19	142.870.221,19
2.2.7.2.1.03.01	(+) Aposentadorias/Pensões/Outros Benefícios Concedidos (Previdenciário)	144.431.630,43	144.431.630,43
2.2.7.2.1.03.02	(-) Contribuições do Ente para o Plano Previdenciário do RPPS	-	-
2.2.7.2.1.03.03	(-) Contribuições do Aposentado para o Plano Previdenciário do RPPS	(1.517.878,75)	(1.517.878,75)
2.2.7.2.1.03.04	(-) Contribuições do Pensionista para o Plano Previdenciário do RPPS	(43.530,49)	(43.530,49)
2.2.7.2.1.03.05	(-) Compensação Previdenciária do Plano Previdenciário do RPPS	-	-
2.2.7.2.1.03.07	(-) Aportes Financeiros para Cobertura Déficit Atuarial - Pl. Amortização	-	-
2.2.7.2.1.04.00	PLANO PREVIDENCIÁRIO - PROVISÕES DE BENEFÍCIOS A CONCEDER	101.177.523,30	101.177.523,30
2.2.7.2.1.04.01	(+) Aposentadorias/Pensões/Outros Benefícios A Conceder (Previdenciário)	204.597.080,19	204.597.080,19
2.2.7.2.1.04.02	(-) Contribuições do Ente para o Plano Previdenciário do RPPS	(51.731.196,06)	(51.731.196,06)
2.2.7.2.1.04.03	(-) Contribuições do Ativo para o Plano Previdenciário do RPPS	(35.682.112,59)	(35.682.112,59)
2.2.7.2.1.04.04	(-) Compensação Previdenciária do Plano Previdenciário do RPPS	(16.006.248,24)	(16.006.248,24)
2.2.7.2.1.04.06	(-) Aportes para Cobertura do Déficit Atuarial - Plano de Amortização	-	-
2.2.7.2.1.05.00	PLANO PREVIDENCIÁRIO - PLANO DE AMORTIZAÇÃO	(233.162.457,78)	209.815.699,21
2.2.7.2.1.05.98	(-) Outros Créditos do Plano de Amortização	(233.162.457,78)	209.815.699,21
2.2.7.2.1.06.00	PROVISÕES ATUARIAIS PARA AJUSTES DO PLANO FINANCEIRO	-	-
2.2.7.2.1.06.01	(-) Provisão Atuarial para Oscilação de Riscos	-	-
2.2.7.2.1.07.00	PROVISÕES ATUARIAIS PARA AJUSTES DO PLANO PREVIDENCIÁRIO	23.346.758,57	-
2.2.7.2.1.07.01	(-) Ajuste de Resultado Atuarial Superavitário	23.346.758,57	-
2.2.7.2.1.07.02	(-) Provisão Atuarial para Oscilação de Riscos	-	-
2.2.7.2.1.07.03	(-) Provisão Atuarial para Benefícios a Regularizar	-	-
2.2.7.2.1.07.04	(-) Provisão Atuarial para Contingências de Benefícios	-	-
2.2.7.2.1.07.98	(-) Outras Provisões Atuariais para Ajustes do Plano	-	-
RESULTADO ATUARIAL			
Superávit Atuarial		23.346.758,57	-

**7.4. PROVISÃO DE BENEFÍCIOS CONCEDIDOS**

Descrição	Valores com Alíquotas vigentes	Valores com Alíquotas de Equilíbrio
Provisão Matemática de Benefícios Concedidos - PMBC	142.870.221,19	142.870.221,19
Valor Atual dos Benefícios Futuros - Concedidos	144.431.630,43	144.431.630,43
(-) Valor Atual das Contribuições Futuras - Concedidos (Ente)	-	-
(-) Valor Atual das Contribuições Futuras - Concedidos (Servidores)	(1.561.409,24)	(1.561.409,24)

7.5. PROVISÃO DE BENEFÍCIOS A CONCEDER

Descrição	Valores com Alíquotas vigentes	Valores com Alíquotas de Equilíbrio
Provisão Matemática de Benefícios a Conceder - PMBaC	117.183.771,54	117.183.771,54
Valor Atual dos Benefícios Futuros - a Conceder	204.597.080,19	204.597.080,19
(-) Valor Atual das Contribuições Futuras - a Conceder (Ente)	(51.731.196,06)	(51.731.196,06)
(-) Valor Atual das Contribuições Futuras - a Conceder (Servidores)	(35.682.112,59)	(35.682.112,59)

7.6. COMPENSAÇÃO FINANCEIRA DOS BENEFÍCIOS CONCEDIDOS (a Receber e a Pagar)

Descrição	Valores com Alíquotas vigentes	Valores com Alíquotas de Equilíbrio
Valor Atual da Compensação Previdenciária a Pagar - Benefícios Concedidos	-	-
(-) Valor Atual da Compensação Previdenciária a Receber - Benefícios Concedidos	-	-



7.7. COMPENSAÇÃO FINANCEIRA DOS BENEFÍCIOS A CONCEDER (a Receber e a Pagar)

Descrição	Valores com Alíquotas vigentes	Valores com Alíquotas de Equilíbrio
Valor Atual da Compensação Previdenciária a Pagar - Benefícios a Conceder	-	-
(-) Valor Atual da Compensação Previdenciária a Receber - Benefícios a Conceder	(16.006.248,24)	(16.006.248,24)

7.8. RESULTADO ATUARIAL DA AVALIAÇÃO DE ENCERRAMENTO DO EXERCÍCIO

Descrição	Valores com Alíquotas vigentes	Valores com Alíquotas de Equilíbrio
RESULTADO ATUARIAL	(209.815.699,21)	(209.815.699,21)
Superavit	23.346.758,57	-
Reserva de Contingência	-	-
Reserva para Ajuste do Plano	-	-
Déficit	-	-
Déficit Equacionado:	-	-
Valor Atual do Plano de Amortização do Déficit Atuarial estabelecido em lei	(233.162.457,78)	-
Valor Atual da Cobertura da Insuficiência Financeira	-	-
Déficit Atuarial a Equacionar	-	(209.815.699,21)

7.9. VALOR ATUAL DAS REMUNERAÇÕES FUTURAS

Descrição	Valores com Alíquotas vigentes	Valores com Alíquotas de Equilíbrio
Valor Atual das Remunerações Futuras	191.950.405,67	191.950.405,67



8 – CUSTOS E PLANO DE CUSTEIO

8.1. VALORES DAS REMUNERAÇÕES E PROVENTOS ATUAIS

Categorias	Valor Mensal - Estatísticas da População Coberta	Valores Anuais
Total das Remunerações de Contribuição dos Servidores Ativos	1.915.172,84	24.897.246,92
Total das Parcelas dos Proventos de Aposentadoria que Superam o Limite Máximo do RGPS*	56.232,20	731.018,60
Total das Parcelas das Pensões por Morte que Superam o Limite Máximo do RGPS*	1.851,68	24.071,84
TOTAL	1.973.256,72	25.652.337,36

* O Limite Máximo do RGPS na data focal desta Reavaliação Atuarial é de R\$ 6.101,06.

8.2. CUSTOS E ALÍQUOTAS DE CUSTEIO NORMAL VIGENTE EM LEI

Categorias	Valor Anual da Base de Cálculo (R\$)	Alíquota Vigente (%)	Valor da contribuição esperada com alíquotas vigentes
Ente Federativo	22.510.634,90	18,30%	4.119.446,19
Taxa de Administração	22.510.634,90	2,00%	450.212,70
Aporte Anual para Custeio das Despesas Administrativas	-	-	-
Segurados Ativos	22.510.634,90	14,00%	3.151.488,89
Aposentados	731.018,60	14,00%	102.342,60
Pensionistas	24.071,84	14,00%	3.370,06
TOTAL *		34,30%	7.826.860,43

*O Total da alíquota Vigente é o somatório da alíquota do Ente Federativo + Taxa de Administração + alíquota dos SEGURADOS.



8.3. CUSTOS E ALÍQUOTAS DE CUSTEIO NORMAL, CALCULADAS POR BENEFÍCIO E CUSTEIO ADMINISTRATIVO

Benefícios	Regime Financeiro	Custo Anual Previsto (R\$) (Alíquota x Base de Contribuição)	Alíquota Normal Calculada
Aposentadoria por Tempo de Contribuição, Idade e Compulsória	REGIME FINANCEIRO DE CAPITALIZAÇÃO	6.224.681,45	25,00%
Aposentadoria por Invalidez	REGIME FINANCEIRO DE REPARTIÇÃO DE CAPITAIS DE COBERTURA	228.073,43	0,92%
Pensão por Morte de Segurado Ativo	REGIME FINANCEIRO DE REPARTIÇÃO DE CAPITAIS DE COBERTURA	592.529,94	2,38%
Pensão por Morte de Aposentado Válido	REGIME FINANCEIRO DE CAPITALIZAÇÃO	699.793,12	2,81%
Pensão por Morte de Aposentado Inválido	REGIME FINANCEIRO DE CAPITALIZAÇÃO	59.785,57	0,24%
Auxílio-Doença	Não Utilizado	-	-
Salário-Maternidade	Não Utilizado	-	-
Auxílio-Reclusão	Não Utilizado	-	-
Salário-Família	Não Utilizado	-	-
Custeio-Administrativo	REGIME FINANCEIRO DE REPARTIÇÃO SIMPLES	733.903,77	2,95%
Alíquota Total		8.538.767,28	34,30%



8.4. CUSTOS E ALÍQUOTAS DE CUSTEIO NORMAL, CALCULADAS POR REGIME FINANCEIRO E CUSTEIO ADMINISTRATIVO

Regime Financeiro	Custo Anual Previsto (R\$) (Alíquota x Base de Contribuição)	Alíquota Normal Calculada
Capitalização	6.984.260,14	28,05%
Repartição de Capitais de Cobertura	820.603,37	3,30%
Repartição Simples	-	0,00%
Custeio Administrativo	733.903,77	2,95%
Alíquota Total	8.538.767,28	34,30%

8.5. CUSTOS E ALÍQUOTAS DE CUSTEIO NORMAL A CONSTAREM EM LEI (EQUILÍBRIO)

Regime Financeiro	Valor Anual da Base de Cálculo (R\$)	Alíquota Definida na Avaliação Atuarial (%)	Valor da contribuição Esperada
Ente Federativo	24.897.246,92	17,35%	4.319.672,34
Taxa de Administração	24.897.246,92	2,95%	733.903,77
Aporte Anual para Custeio das Despesas Administrativas	-	-	-
Ente Federativo - Total	24.897.246,92	20,30%	5.053.576,12
Segurados Ativos	24.897.246,92	14,00%	3.485.614,57
Aposentados	731.018,60	14,00%	102.342,60
Pensionistas	24.071,84	14,00%	3.370,06
Alíquota Total		34,30%	13.698.479,46

*O Total da alíquota de Equilíbrio é o somatório da alíquota do Ente Federativo Total + alíquota dos SEGURADOS.



9 – EQUACIONAMENTO DO DÉFICIT ATUARIAL

9.1. PRINCIPAIS CAUSAS DO DÉFICIT ATUARIAL

O Déficit Atuarial é à insuficiência financeira futura para cobertura dos compromissos dos Planos de Benefícios. É a diferença negativa entre os Ativos Garantidores do Plano e as Contribuições Atuais e Futuras e as obrigações previdenciárias apuradas ao final de um período contábil (data focal da Reavaliação Atuarial).

Vários fatores geraram o atual "estoque" do Déficit Atuarial. Desde a falta de cultura em acumular reservas visando sua utilização a longo prazo, passando pelos desvios de recursos por atos de corrupção e utilização indevida para outras finalidades que não fossem previdenciárias. Á de se destacar também a "falta" de legislação que visasse a sustentabilidade previdenciária. Somente após 15 de dezembro de 1998, com a publicação da Emenda Constitucional nº 20, a Constituição Federal passou a exigir que os RPPS preservem o Equilíbrio Financeiro e Atuarial. Além da questão histórica, hoje, os principais fatos que elevam o estoque do Déficit Atuarial são:

- **INCORPORAÇÕES:** os RPPS não sofrerão mais com o risco de subdimensionamento dos Benefícios futuros, com relação as incorporações sobre a remuneração do cargo efetivo, já que a EC 103/2019 vedou as incorporações sobre a remuneração de contribuição;
- **COMPENSAÇÃO PREVIDENCIÁRIA:** Além do RPPS assumir integralmente a obrigação atuarial do Segurado, na criação do RPPS local, os valores estimados de compensação previdenciária na Reavaliação Atuarial é significativamente subdimensionada, devido a limitação da legislação, pressionando o Déficit Atuarial;



- **CUSTO NORMAL SEM LIMITE MÍNIMO**: Somente em 2004, após a publicação da Lei 10.887 foi estabelecido uma alíquota mínima de contribuição para o Servidor Ativo e para o Ente (11,00%);
- **PLANO DE CUSTEIO VIGENTE ABAIXO DA RECOMENDAÇÃO ATUARIAL**: Alguns RPPS praticam um Plano de Custeio abaixo do Plano de Custeio de Equilíbrio, recomendando na Reavaliação Atuarial para reestabelecimento do Equilíbrio Financeiro e Atuarial do Plano;
- **NÃO CUMPRIMENTO DA META ATUARIAL**: O não cumprimento da Meta Atuarial ao longo dos anos, eleva o Déficit Atuarial, devido a receita auferida com os rendimentos dos Ativos Garantidores, não fazer frente ao compromisso do Plano de Benefícios;
- **ATRASOS OU INADIMPLÊNCIA DOS REPASSES PREVIDENCIÁRIOS E PARCELAMENTOS**: Mesmo que o Ente Público confesse a dívida e assuma o seu pagamento através de crédito de parcelamento, o atraso dos compromissos financeiros também afeta a carteira de investimentos, prejudicando o cumprimento da Meta Atuarial;
- **REAJUSTE DAS REMUNERAÇÕES E DOS PROVENTOS ACIMA DAS HIPÓTESES ATUARIAIS**: Elevados reajustes das remunerações e dos proventos, acima das hipóteses atuariais, ocasionando elevação das Provisões Matemáticas na Reavaliação Atuarial seguinte, exigindo elevação das alíquotas do Plano de Custeio;
- **AUMENTO DA EXPECTATIVA DE VIDA ACIMA DO ESTIMADO PELA TÁBUA DE MORTALIDADE**: O subdimensionamento da expectativa de vida dos Segurados, ocasiona elevação do Déficit Atuarial;



9.2. CENÁRIOS COM AS POSSIBILIDADES DE EQUACIONAMENTO DO DÉFICIT

Conforme demonstrado na página 36 deste Relatório de Reavaliação Atuarial, o Déficit Atuarial do Plano de Custeio de Equilíbrio é de R\$ (209.815.699,21).

O artigo 48º, III, da Portaria MF 464/2018, estabelece que, em caso de Déficit Atuarial, o plano de custeio deverá consistir plano de amortização do Déficit, estabelecendo alíquota de contribuição suplementar ou aportes mensais cujos valores sejam preestabelecidos.

O artigo 2º, I e II da Instrução Normativa SPREV nº 007/2018, permite deduzir parte do Déficit Atuarial, para seu equacionamento, utilizando o Limite de Deficit Atuarial (LDA) calculado em função da duração do passivo do fluxo de pagamento dos benefícios do RPPS ou sobrevida média dos aposentados e pensionistas.

O artigo 3º, § 1º da referida Instrução Normativa, informa que, para aplicação do LDA deverão ser apurados separadamente, o valor do Déficit Atuarial relativo à insuficiência de cobertura patrimonial da Provisão Matemática dos Benefícios a Conceder (PMBaC) e aquele relativo à insuficiência de cobertura patrimonial da Provisão Matemática dos Benefícios Concedidos (PMBC), priorizando os ativos garantidores dos compromissos do plano de benefícios ao resultado atuarial relativo à PMBC.

Resultado Atuarial e Déficit Relativo as Provisões Matemáticas

ATIVOS GARANTIDORES	34.232.045,28
PMBC PREVIDENCIÁRIO	(244.047.744,49)
PMBC (Concedido)	(142.870.221,19)
PMBaC (a Conceder)	(101.177.523,30)
DÉFICIT ATUARIAL	(209.815.699,21)

DÉFICIT ATUARIAL A SER EQUACIONADO - RELATIVO PMBC	(108.638.175,91)
DÉFICIT ATUARIAL A SER EQUACIONADO - RELATIVO PMBaC	(101.177.523,30)



Conforme o artigo 3º, § 3º da I.N. SPREV nº 007/2018, o **Déficit Atuarial relativo à PMBC deverá ser integralmente equacionado por meio de plano de amortização.**

Já o artigo 4º, I e II da I.N. SPREV nº 007/2018, estabelece que o Déficit Atuarial relativo à PMBaC poderá ser deduzido do LDA calculado de acordo com a Duração do Passivo do fluxo de pagamentos dos benefícios ou de acordo com a Sobrevida Média dos Aposentados e Pensionistas.

9.2.1. Equacionamento mínimo através de Custo Suplementar ou Aportes

O artigo 54º da Portaria MF 464/2018, informa que para assegurar o equilíbrio financeiro e atuarial do RPPS, o plano de amortização estabelecido em lei do Ente Federativo deverá observar alguns critérios, como a alíquota mínima de Custo Suplementar ou o valor mínimo de Aporte.

Dentre os critérios estabelecidos pela referida portaria, o artigo 54º, II determina que o montante de contribuição no exercício, na forma de alíquotas ou aportes, seja superior ao montante anual de juros do saldo do Déficit Atuarial do exercício.

ATENÇÃO - PORTARIA MF 464/2018

O artigo 9º, parágrafo único da I.N. SPREV nº 007/2018, permite que a adequação do plano de amortização ao disposto no inciso II do artigo 54º da Portaria MF 464/2018, possa ser promovida gradualmente, com a elevação das contribuições suplementares (na forma de alíquotas ou aportes), a partir do exercício de 2021, à razão de um terço do necessário a cada ano, até atingir o valor que atenda a esse critério em 2023. Assim, os cenários que serão apresentados para o plano de amortização do Déficit Atuarial, contemplarão o disposto no parágrafo único da I.N. SPREV nº 007/2018.



ATENÇÃO - PORTARIA ME 14.816/2020

Conforme o Artigo 6º, Inciso III, alínea "a" e "b" da Portaria ME 14.816, de 19 de junho de 2020, ficam postergados para o exercício de 2022, a aplicação do parâmetro mínimo de amortização do deficit atuarial, de que trata o inciso II do art. 54 da Portaria MF nº 464, de 2018 e a exigência de elevação gradual das alíquotas suplementares, de que trata o parágrafo único do art. 9º da Instrução Normativa nº 07, de 2018.

9.2.2. Cenários para Equacionamento do Déficit Atuarial

Conforme o artigo 1º, § 2º da I.N. SPREV nº 007/2018, o Relatório da Avaliação Atuarial deverá descrever os cenários com as possibilidades para equacionamento do deficit atuarial, devendo constar do Demonstrativo de Resultado da Avaliação Atuarial (DRAA) o plano de amortização indicado na Avaliação Atuarial a ser implementado em lei pelo Ente Federativo.

O artigo 6º da Instrução Normativa SPREV nº 007/2018, estabelece os prazos que serão utilizados para cada cenário do plano de amortização.

Conforme o artigo 81 da Portaria MF 464/2018, os Entes Federativos que implementaram planos de amortização anteriores à vigência desta Portaria poderão repactuar o equacionamento dos Déficit Atuariais nas novas condições estabelecidas, conforme instrução normativa da Secretaria de Previdência (Instrução Normativa SPREV nº 007/2018).



Conforme determina o artigo 8º, § 4º, da I.N. SPREV nº 007/2018, como até o fechamento desta Reavaliação Atuarial, a Secretaria de Previdência não divulgou a relação de porte e perfil de risco atuarial dos RPPS, juntamente com o Indicador de Situação Previdenciária (ISP), o Perfil de Risco Atuarial será I, para definição da constante "a" e "b" para compor o valor da LDA.

Todos os cenários de plano de amortização deste Relatório de Reavaliação Atuarial serão apresentados através de Aporte Financeiro.

A taxa de Juros Atuarial para todos os cenários será de 5,47% conforme demonstrado na página 25 deste Relatório de Reavaliação Atuarial.



9.2.2.1. CENÁRIO 1 - Sem aplicação de LDA e prazo 35 anos

O art. 6º, I da I.N. SPREV nº 007/2018, informa que o plano de amortização poderá ter um prazo máximo de 35 (trinta e cinco) anos, contados a partir do primeiro plano de amortização implementado pelo Ente Federativo **após a publicação desta Instrução Normativa.**

O art. 6º, II da Portaria SEPRT ME nº 14.816/2020, informa que, em caráter excepcional, não será considerado o exercício de 2020, para contagem dos prazos remanescentes dos planos de amortização de deficit atuarial de que tratam a alínea "c" do art. 55 da Portaria MF nº 464/2018 e o inciso II do § 2º do art. 7º da I.N. SPREV nº 007/2018.



CENÁRIO 1 - SEM LDA	
Prazo de Equacionamento do Déficit Atuarial	35
Déficit Atuarial	(209.815.699,21)
Limite do Déficit Atuarial - LDA	-
Déficit Atuarial a ser Amortizado	(209.815.699,21)

Assim, o plano de amortização, por Aporte Financeiro Anual, será conforme a tabela abaixo:

Tabela de Financiamento do Déficit Atuarial - CENÁRIO 1

PERÍODO	ANO	SALDO DEVEDOR	AMORTIZAÇÃO	JUROS	APORTE ANUAL (Em 12 PARCELAS)	C.S. 1	FOLHA SALARIAL
0		(209.815.699,21)					
1	2021	(214.546.871,51)	(4.731.172,30)	11.476.918,75	6.745.746,45	29,35%	24.897.246,92
2	2022	(219.132.094,14)	(4.585.222,63)	11.735.713,87	7.150.491,24	30,81%	25.146.219,39
3	2023	(215.689.162,12)	3.442.932,02	11.986.525,55	15.429.457,57	65,81%	25.397.681,58
4	2024	(212.057.901,72)	3.631.260,40	11.798.197,17	15.429.457,57	65,16%	25.651.658,40
5	2025	(208.228.011,37)	3.829.890,35	11.599.567,22	15.429.457,57	64,52%	25.908.174,98
6	2026	(204.188.626,02)	4.039.385,35	11.390.072,22	15.429.457,57	63,88%	26.167.256,73
7	2027	(199.928.286,30)	4.260.339,73	11.169.117,84	15.429.457,57	63,25%	26.428.929,30
8	2028	(195.434.905,99)	4.493.380,31	10.936.077,26	15.429.457,57	62,62%	26.693.218,59
9	2029	(190.695.737,78)	4.739.168,21	10.690.289,36	15.429.457,57	62,00%	26.960.150,78
10	2030	(185.697.337,06)	4.998.400,71	10.431.056,86	15.429.457,57	61,39%	27.229.752,29
11	2031	(180.425.523,83)	5.271.813,23	10.157.644,34	15.429.457,57	60,78%	27.502.049,81
12	2032	(174.865.342,41)	5.560.181,42	9.869.276,15	15.429.457,57	60,18%	27.777.070,31
13	2033	(169.001.019,07)	5.864.323,34	9.565.134,23	15.429.457,57	59,58%	28.054.841,01
14	2034	(162.815.917,25)	6.185.101,83	9.244.355,74	15.429.457,57	58,99%	28.335.389,42
15	2035	(156.292.490,35)	6.523.426,90	8.906.030,67	15.429.457,57	58,41%	28.618.743,32
16	2036	(149.412.232,00)	6.880.258,35	8.549.199,22	15.429.457,57	57,83%	28.904.930,75
17	2037	(142.155.623,52)	7.256.608,48	8.172.849,09	15.429.457,57	57,26%	29.193.980,06
18	2038	(134.502.078,56)	7.653.544,96	7.775.912,61	15.429.457,57	56,69%	29.485.919,86
19	2039	(126.429.884,69)	8.072.193,87	7.357.263,70	15.429.457,57	56,13%	29.780.779,05
20	2040	(117.916.141,81)	8.513.742,88	6.915.714,69	15.429.457,57	55,57%	30.078.586,85
21	2041	(108.936.697,20)	8.979.444,61	6.450.012,96	15.429.457,57	55,02%	30.379.372,71
22	2042	(99.466.076,96)	9.470.620,23	5.958.837,34	15.429.457,57	54,48%	30.683.166,44
23	2043	(89.477.413,80)	9.988.663,16	5.440.794,41	15.429.457,57	53,94%	30.989.998,11
24	2044	(78.942.370,77)	10.535.043,03	4.894.414,54	15.429.457,57	53,40%	31.299.898,09
25	2045	(67.831.060,88)	11.111.309,89	4.318.147,68	15.429.457,57	52,87%	31.612.897,07
26	2046	(56.111.962,34)	11.719.098,54	3.710.359,03	15.429.457,57	52,35%	31.929.026,04
27	2047	(43.751.829,11)	12.360.133,23	3.069.324,34	15.429.457,57	51,83%	32.248.316,30
28	2048	(30.715.596,59)	13.036.232,52	2.393.225,05	15.429.457,57	51,32%	32.570.799,46
29	2049	(16.966.282,16)	13.749.314,44	1.680.143,13	15.429.457,57	50,81%	32.896.507,46
30	2050	(2.464.880,22)	14.501.401,94	928.055,63	15.429.457,57	50,31%	33.225.472,53
31	2051	0,83	2.464.881,05	134.828,95	2.599.710,00	8,39%	33.557.727,26
32	2052	-	-	-	-	-	-
33	2053	-	-	-	-	-	-
34	2054	-	-	-	-	-	-
35	2055	-	-	-	-	-	-

1 - Equivalência do APORTE ANUAL, caso a amortização do Déficit fosse em alíquota.

*O Aporte Anual é o montante de 12 parcelas mensais.



9.2.2.2. CENÁRIO 2 - Aplicação de LDA e prazo pela Duração do Passivo

O art. 6º, II da I.N. SPREV nº 007/2018, informa que, na utilização da Duração do Passivo como parâmetro para o cálculo do LDA, o prazo do plano de amortização deverá ser determinado pela fórmula do artigo 6º, II, a.

CENÁRIO 2 - COM LDA	
Prazo de Equacionamento do Déficit Atuarial	30
Déficit Atuarial	(209.815.699,21)
Limite do Déficit Atuarial - LDA	(22.871.179,14)
Déficit Atuarial a ser Amortizado	(186.944.520,07)

Tabela de Financiamento do Déficit Atuarial - CENÁRIO 2

PERIOD	ANO	SALDO DEVEDOR	AMORTIZAÇÃO	JUROS	APORTE ANUAL (Em 12 PARCELAS)	C.S. 1	FOLHA SALARIAL
0		(186.944.520,07)					
1	2021	(191.604.232,94)	(4.659.712,87)	10.225.865,25	5.566.152,38	24,22%	24.897.246,92
2	2022	(198.416.721,44)	(6.812.488,50)	10.480.751,54	3.668.263,04	15,80%	25.146.219,39
3	2023	(201.889.807,73)	(3.473.086,29)	10.853.394,66	7.380.308,37	31,48%	25.397.681,58
4	2024	(201.779.374,01)	110.433,72	11.043.372,48	11.153.806,21	47,11%	25.651.658,40
5	2025	(201.542.428,50)	236.945,51	11.037.331,76	11.274.277,27	47,14%	25.908.174,98
6	2026	(201.160.612,75)	381.815,75	11.024.370,84	11.406.186,59	47,22%	26.167.256,73
7	2027	(200.612.964,70)	547.648,05	11.003.485,52	11.551.133,57	47,35%	26.428.929,30
8	2028	(199.875.549,65)	737.415,05	10.973.529,17	11.710.944,22	47,53%	26.693.218,59
9	2029	(198.921.038,97)	954.510,68	10.933.192,57	11.887.703,24	47,77%	26.960.150,78
10	2030	(197.718.229,05)	1.202.809,92	10.880.980,83	12.083.790,75	48,08%	27.229.752,29
11	2031	(196.231.492,10)	1.486.736,96	10.815.187,13	12.301.924,08	48,46%	27.502.049,81
12	2032	(194.420.149,07)	1.811.343,02	10.733.862,62	12.545.205,64	48,93%	27.777.070,31
13	2033	(192.237.753,79)	2.182.395,28	10.634.782,15	12.817.177,43	49,49%	28.054.841,01
14	2034	(189.631.275,52)	2.606.478,27	10.515.405,13	13.121.883,40	50,17%	28.335.389,42
15	2035	(186.540.165,74)	3.091.109,78	10.372.830,77	13.463.940,55	50,97%	28.618.743,32
16	2036	(182.895.292,64)	3.644.873,10	10.203.747,07	13.848.620,17	51,90%	28.904.930,75
17	2037	(178.617.724,60)	4.277.568,05	10.004.372,51	14.281.940,55	53,00%	29.193.980,06
18	2038	(173.617.341,22)	5.000.383,37	9.770.389,54	14.770.772,91	54,27%	29.485.919,86
19	2039	(167.791.247,59)	5.826.093,63	9.496.868,56	15.322.962,20	55,74%	29.780.779,05
20	2040	(161.021.963,66)	6.769.283,93	9.178.181,24	15.947.465,18	57,44%	30.078.586,85
21	2041	(153.175.357,12)	7.846.606,54	8.807.901,41	16.654.507,95	59,39%	30.379.372,71
22	2042	(144.098.283,26)	9.077.073,86	8.378.692,03	17.455.765,90	61,63%	30.683.166,44
23	2043	(133.615.890,30)	10.482.392,96	7.882.176,09	18.364.569,06	64,20%	30.989.998,11
24	2044	(121.528.542,83)	12.087.347,47	7.308.789,20	19.396.136,67	67,13%	31.299.898,09
25	2045	(107.608.309,22)	13.920.233,61	6.647.611,29	20.567.844,90	70,48%	31.612.897,07
26	2046	(91.594.951,16)	16.013.358,06	5.886.174,51	21.899.532,58	74,30%	31.929.026,04
27	2047	(73.191.344,79)	18.403.606,37	5.010.243,83	23.413.850,20	78,66%	32.248.316,30
28	2048	(52.058.252,90)	21.133.091,88	4.003.566,56	25.136.658,44	83,61%	32.570.799,46
29	2049	(27.808.356,18)	24.249.896,72	2.847.586,43	27.097.483,16	89,24%	32.896.507,46
30	2050	561,53	27.808.917,72	1.521.117,08	29.330.034,80	95,63%	33.225.472,53
31	2051	-	-	-	-	-	-
32	2052	-	-	-	-	-	-
33	2053	-	-	-	-	-	-
34	2054	-	-	-	-	-	-
35	2055	-	-	-	-	-	-
36	2056	-	-	-	-	-	-
37	2057	-	-	-	-	-	-
38	2058	-	-	-	-	-	-
39	2059	-	-	-	-	-	-
40	2060	-	-	-	-	-	-
41	2061	-	-	-	-	-	-

1 - Equivalência do APORTE ANUAL, caso a amortização do Déficit fosse em alíquota.



9.2.2.3. CENÁRIO 3 - Aplicação de LDA e prazo pela SVM e RAP

O art. 6º, III da I.N. SPREV nº 007/2018, informa que, caso seja utilizado a Sobrevida Média dos Aposentados e Pensionistas como parâmetro para o cálculo do LDA, o prazo do plano de amortização deverá ser calculado pelas fórmulas do artigo 6º, III, a e b.

O art. 6º, III, a, informa que o prazo do plano de amortização do Déficit Atuarial relativo à PMBC deverá corresponder à sobrevida média dos aposentados e pensionistas, calculada conforme o inciso II do art. 4º da I.N. SPREV nº 007/2018.

O art. 6º, III, b, informa que o prazo do plano de amortização do Déficit Atuarial relativo à PMBaC deverá ser calculado pelo prazo médio remanescente para aposentadoria de cada segurado ativo, conforme a fórmula do artigo 6º, b.

	CENÁRIO 3.a - COM LDA	CENÁRIO 3.b - COM LDA
	SVM - PMBC	RAP - PMBaC
Prazo de Equacionamento do Déficit Atuarial	32	10
Déficit Atuarial	(108.638.175,91)	(101.177.523,30)
Limite do Déficit Atuarial - LDA	-	(30.859.144,61)
Déficit Atuarial a ser Amortizado	(108.638.175,91)	(70.318.378,69)

O artigo 3º, § 2º, informa que para apuração do Déficit Atuarial, é calculado a diferença entre os ativos garantidores e a PMBC.

De acordo com o artigo 3º, § 2º, II, a, da I.N. SPREV nº 007/2018, caso o resultado da diferença dos ativos garantidores e a PMBC seja negativo, o Déficit Atuarial relativo à PMBC será o resultado dessa diferença apurada e o Déficit Atuarial relativo à PMBaC será igual ao valor apurado da PMBaC.



De acordo com o artigo 3º, § 2º, III, a, da I.N. SPREV nº 007/2018, caso o resultado da diferença dos ativos garantidores e a PMBC seja positivo, o Déficit Atuarial relativo à PMBC será igual a zero e o Déficit Atuarial relativo à PMBaC será a PMBaC subtraído da diferença dos ativos garantidores e o PMBC.

Neste caso, o resultado da diferença dos ativos garantidores e a PMBC foi positivo, sendo considerado o Déficit Atuarial relativo à PMBC igual a zero e o Déficit Atuarial relativo à PMBaC sendo subtraído pela diferença dos ativos garantidores e o PMBC, conforme consta na página 62 desta Reavaliação.

Assim, os planos de amortização, com alíquotas crescentes de financiamento serão, conforme a tabela abaixo:



Tabela de Financiamento do Déficit Atuarial - CENÁRIO 3.a - PMBC

PERÍODO	ANO	SALDO DEVEDOR	AMORTIZAÇÃO	JUROS	APORTE ANUAL*	C.S. 1	FOLHA SALARIAL
0		(108.638.175,91)					
1	2021	(109.014.531,75)	(376.355,84)	5.942.508,22	5.566.152,38	24,22%	24.897.246,92
2	2022	(112.890.543,43)	(3.876.011,68)	5.963.094,89	2.087.083,21	8,99%	25.146.219,39
3	2023	(114.866.579,50)	(1.976.036,07)	6.175.112,73	4.199.076,65	17,91%	25.397.681,58
4	2024	(114.803.747,48)	62.832,02	6.283.201,90	6.346.033,92	26,80%	25.651.658,40
5	2025	(114.670.219,06)	133.528,43	6.279.764,99	6.413.293,41	26,82%	25.908.174,98
6	2026	(114.457.179,85)	213.039,20	6.272.460,98	6.485.500,18	26,85%	26.167.256,73
7	2027	(114.154.750,93)	302.428,93	6.260.807,74	6.563.236,67	26,90%	26.428.929,30
8	2028	(113.751.860,31)	402.890,61	6.244.264,88	6.647.155,49	26,98%	26.693.218,59
9	2029	(113.236.099,13)	515.761,19	6.222.226,76	6.737.987,94	27,08%	26.960.150,78
10	2030	(112.593.560,27)	642.538,86	6.194.014,62	6.836.553,48	27,20%	27.229.752,29
11	2031	(111.808.657,70)	784.902,57	6.158.867,75	6.943.770,32	27,35%	27.502.049,81
12	2032	(110.863.923,89)	944.733,81	6.115.933,58	7.060.667,39	27,54%	27.777.070,31
13	2033	(109.739.782,85)	1.124.141,04	6.064.256,64	7.188.397,68	27,76%	28.054.841,01
14	2034	(108.414.295,79)	1.325.487,06	6.002.766,12	7.328.253,18	28,02%	28.335.389,42
15	2035	(106.862.876,08)	1.551.419,71	5.930.261,98	7.481.681,68	28,32%	28.618.743,32
16	2036	(105.057.969,84)	1.804.906,24	5.845.399,32	7.650.305,56	28,67%	28.904.930,75
17	2037	(102.968.697,98)	2.089.271,86	5.746.670,95	7.835.942,81	29,08%	29.193.980,06
18	2038	(100.560.455,07)	2.408.242,91	5.632.387,78	8.040.630,69	29,54%	29.485.919,86
19	2039	(97.794.459,84)	2.765.995,23	5.500.656,89	8.266.652,13	30,07%	29.780.779,05
20	2040	(94.627.251,41)	3.167.208,43	5.349.356,95	8.516.565,38	30,67%	30.078.586,85
21	2041	(91.010.124,82)	3.617.126,59	5.176.110,65	8.793.237,24	31,36%	30.379.372,71
22	2042	(86.888.498,39)	4.121.626,43	4.978.253,83	9.099.880,26	32,13%	30.683.166,44
23	2043	(82.201.204,81)	4.687.293,58	4.752.800,86	9.440.094,44	33,00%	30.989.998,11
24	2044	(76.879.696,72)	5.321.508,09	4.496.405,90	9.817.914,00	33,98%	31.299.898,09
25	2045	(70.847.156,41)	6.032.540,31	4.205.319,41	10.237.859,72	35,08%	31.612.897,07
26	2046	(64.017.498,19)	6.829.658,22	3.875.339,46	10.704.997,68	36,32%	31.929.026,04
27	2047	(56.294.250,35)	7.723.247,84	3.501.757,15	11.225.004,99	37,71%	32.248.316,30
28	2048	(47.569.302,31)	8.724.948,04	3.079.295,49	11.804.243,53	39,26%	32.570.799,46
29	2049	(37.721.500,58)	9.847.801,73	2.602.040,84	12.449.842,57	41,00%	32.896.507,46
30	2050	(26.615.075,38)	11.106.425,20	2.063.366,08	13.169.791,28	42,94%	33.225.472,53
31	2051	(14.097.877,47)	12.517.197,90	1.455.844,62	13.973.042,53	45,11%	33.557.727,26
32	2052	597,71	14.098.475,18	771.153,90	14.869.629,08	47,53%	33.893.304,53
33	2053	-	-	-	-	-	-
34	2054	-	-	-	-	-	-
35	2055	-	-	-	-	-	-

1 - Equivalência do APORTE ANUAL, caso a amortização do Déficit fosse em alíquota.

Tabela de Financiamento do Déficit Atuarial - CENÁRIO 3.b - PMBaC

PERÍODO	ANO	SALDO DEVEDOR	AMORTIZAÇÃO	JUROS	APORTE ANUAL*	C.S. 1	FOLHA SALARIAL
0		(70.318.378,69)					
1	2021	(68.598.641,63)	1.719.737,07	3.846.415,31	5.566.152,38	24,22%	24.897.246,92
2	2022	(71.037.666,33)	(2.439.024,70)	3.752.345,70	1.313.320,99	5,66%	25.146.219,39
3	2023	(72.281.109,64)	(1.243.443,31)	3.885.760,35	2.642.317,04	11,27%	25.397.681,58
4	2024	(72.241.571,88)	39.537,77	3.953.776,70	3.993.314,46	16,86%	25.651.658,40
5	2025	(72.080.765,73)	160.806,15	3.951.613,98	4.112.420,13	17,20%	25.908.174,98
6	2026	(71.548.032,53)	532.733,20	3.942.817,89	4.475.551,08	18,53%	26.167.256,73
7	2027	(69.874.630,13)	1.673.402,40	3.913.677,38	5.587.079,78	22,90%	26.428.929,30
8	2028	(64.702.912,15)	5.171.717,98	3.822.142,27	8.993.860,25	36,50%	26.693.218,59
9	2029	(48.802.240,41)	15.900.671,74	3.539.249,29	19.439.921,03	78,11%	26.960.150,78
10	2030	2.945,10	48.805.185,51	2.669.482,55	51.474.668,06	204,79%	27.229.752,29
11	2031	-	-	-	-	-	-
12	2032	-	-	-	-	-	-
13	2033	-	-	-	-	-	-
14	2034	-	-	-	-	-	-
15	2035	-	-	-	-	-	-
16	2036	-	-	-	-	-	-
17	2037	-	-	-	-	-	-
18	2038	-	-	-	-	-	-
19	2039	-	-	-	-	-	-
20	2040	-	-	-	-	-	-
21	2041	-	-	-	-	-	-
22	2042	-	-	-	-	-	-
23	2043	-	-	-	-	-	-
24	2044	-	-	-	-	-	-
25	2045	-	-	-	-	-	-
26	2046	-	-	-	-	-	-
27	2047	-	-	-	-	-	-
28	2048	-	-	-	-	-	-
29	2049	-	-	-	-	-	-
30	2050	-	-	-	-	-	-
31	2051	-	-	-	-	-	-
32	2052	-	-	-	-	-	-
33	2053	-	-	-	-	-	-
34	2054	-	-	-	-	-	-
35	2055	-	-	-	-	-	-

*O Aporte Anual é o montante de 12 parcelas mensais.



Tabela de Financiamento do Déficit Atuarial - CENÁRIO 3 (3a + 3b) PMBC e prazo SVM e PMBaC prazo RAP

PERÍODO	ANO	SALDO DEVEDOR	AMORTIZAÇÃO	JUROS	APORTE ANUAL (Em 12 PARCELAS)*	C.S. 1	FOLHA SALARIAL
0		(178.956.554,60)					
1	2021	(177.613.173,38)	1.343.381,22	9.788.923,54	11.132.304,76	48,44%	24.897.246,92
2	2022	(183.928.209,76)	(6.315.036,38)	9.715.440,58	3.400.404,20	14,65%	25.146.219,39
3	2023	(187.147.689,14)	(3.219.479,38)	10.060.873,07	6.841.393,69	29,18%	25.397.681,58
4	2024	(187.045.319,36)	102.369,79	10.236.978,60	10.339.348,38	43,67%	25.651.658,40
5	2025	(186.750.984,78)	294.334,57	10.231.378,97	10.525.713,54	44,01%	25.908.174,98
6	2026	(186.005.212,38)	745.772,40	10.215.278,87	10.961.051,27	45,38%	26.167.256,73
7	2027	(184.029.381,05)	1.975.831,33	10.174.485,12	12.150.316,45	49,80%	26.428.929,30
8	2028	(178.454.772,46)	5.574.608,59	10.066.407,14	15.641.015,73	63,48%	26.693.218,59
9	2029	(162.038.339,54)	16.416.432,92	9.761.476,05	26.177.908,98	105,19%	26.960.150,78
10	2030	(112.590.615,17)	49.447.724,37	8.863.497,17	58.311.221,54	231,99%	27.229.752,29
11	2031	(111.808.657,70)	784.902,57	6.158.867,75	6.943.770,32	27,35%	27.502.049,81
12	2032	(110.863.923,89)	944.733,81	6.115.933,58	7.060.667,39	27,54%	27.777.070,31
13	2033	(109.739.782,85)	1.124.141,04	6.064.256,64	7.188.397,68	27,76%	28.054.841,01
14	2034	(108.414.295,79)	1.325.487,06	6.002.766,12	7.328.253,18	28,02%	28.335.389,42
15	2035	(106.862.876,08)	1.551.419,71	5.930.261,98	7.481.681,68	28,32%	28.618.743,32
16	2036	(105.057.969,84)	1.804.906,24	5.845.399,32	7.650.305,56	28,67%	28.904.930,75
17	2037	(102.968.697,98)	2.089.271,86	5.746.670,95	7.835.942,81	29,08%	29.193.980,06
18	2038	(100.560.455,07)	2.408.242,91	5.632.387,78	8.040.630,69	29,54%	29.485.919,86
19	2039	(97.794.459,84)	2.765.995,23	5.500.656,89	8.266.652,13	30,07%	29.780.779,05
20	2040	(94.627.251,41)	3.167.208,43	5.349.356,95	8.516.565,38	30,67%	30.078.586,85
21	2041	(91.010.124,82)	3.617.126,59	5.176.110,65	8.793.237,24	31,36%	30.379.372,71
22	2042	(86.888.498,39)	4.121.626,43	4.978.253,83	9.099.880,26	32,13%	30.683.166,44
23	2043	(82.201.204,81)	4.687.293,58	4.752.800,86	9.440.094,44	33,00%	30.989.998,11
24	2044	(76.879.696,72)	5.321.508,09	4.496.405,90	9.817.914,00	33,98%	31.299.898,09
25	2045	(70.847.156,41)	6.032.540,31	4.205.319,41	10.237.859,72	35,08%	31.612.897,07
26	2046	(64.017.498,19)	6.829.658,22	3.875.339,46	10.704.997,68	36,32%	31.929.026,04
27	2047	(56.294.250,35)	7.723.247,84	3.501.757,15	11.225.004,99	37,71%	32.248.316,30
28	2048	(47.569.302,31)	8.724.948,04	3.079.295,49	11.804.243,53	39,26%	32.570.799,46
29	2049	(37.721.500,58)	9.847.801,73	2.602.040,84	12.449.842,57	41,00%	32.896.507,46
30	2050	(26.615.075,38)	11.106.425,20	2.063.366,08	13.169.791,28	42,94%	33.225.472,53
31	2051	(14.097.877,47)	12.517.197,90	1.455.844,62	13.973.042,53	45,11%	33.557.727,26
32	2052	597,71	14.098.475,18	771.153,90	14.869.629,08	47,53%	33.893.304,53
33	2053	-	-	-	-	-	-
34	2054	-	-	-	-	-	-
35	2055	-	-	-	-	-	-

1 - Equivalência do APORTE ANUAL, caso a amortização do Déficit fosse em alíquota.

*O Aporte Anual é o montante de 12 parcelas mensais.



9.2.3. PLANO DE AMORTIZAÇÃO - CENÁRIO INDICADO

Para aplicação da LDA é necessário o atendimento do art. 68 da Portaria MF 464/2018 (como o Relatório de Análise das Hipóteses, que será exigido para este RPPS a partir da Avaliação Atuarial do exercício de 2021). Nesse caso, indicamos a aprovação do Plano de Amortização, através de Aporte Financeiro, sem a aplicação da LDA, indicado no Cenário 1.

Tabela de Financiamento do Déficit Atuarial - CENÁRIO 1 - Sem aplicação LDA

PERÍODO	ANO	SALDO DEVEDOR	AMORTIZAÇÃO	JUROS	APORTE ANUAL (Em 12 PARCELAS)*	C.S.	FOLHA SALARIAL
0		(209.815.699,21)					
1	2021	(214.546.871,51)	(4.731.172,30)	11.476.918,75	6.745.746,45	29,35%	24.897.246,92
2	2022	(219.132.094,14)	(4.585.222,63)	11.735.713,87	7.150.491,24	30,81%	25.146.219,39
3	2023	(215.689.162,12)	3.442.932,02	11.986.525,55	15.429.457,57	65,81%	25.397.681,58
4	2024	(212.057.901,72)	3.631.260,40	11.798.197,17	15.429.457,57	65,16%	25.651.658,40
5	2025	(208.228.011,37)	3.829.890,35	11.599.567,22	15.429.457,57	64,52%	25.908.174,98
6	2026	(204.188.626,02)	4.039.385,35	11.390.072,22	15.429.457,57	63,88%	26.167.256,73
7	2027	(199.928.286,30)	4.260.339,73	11.169.117,84	15.429.457,57	63,25%	26.428.929,30
8	2028	(195.434.905,99)	4.493.380,31	10.936.077,26	15.429.457,57	62,62%	26.693.218,59
9	2029	(190.695.737,78)	4.739.168,21	10.690.289,36	15.429.457,57	62,00%	26.960.150,78
10	2030	(185.697.337,06)	4.998.400,71	10.431.056,86	15.429.457,57	61,39%	27.229.752,29
11	2031	(180.425.523,83)	5.271.813,23	10.157.644,34	15.429.457,57	60,78%	27.502.049,81
12	2032	(174.865.342,41)	5.560.181,42	9.869.276,15	15.429.457,57	60,18%	27.777.070,31
13	2033	(169.001.019,07)	5.864.323,34	9.565.134,23	15.429.457,57	59,58%	28.054.841,01
14	2034	(162.815.917,25)	6.185.101,83	9.244.355,74	15.429.457,57	58,99%	28.335.389,42
15	2035	(156.292.490,35)	6.523.426,90	8.906.030,67	15.429.457,57	58,41%	28.618.743,32
16	2036	(149.412.232,00)	6.880.258,35	8.549.199,22	15.429.457,57	57,83%	28.904.930,75
17	2037	(142.155.623,52)	7.256.608,48	8.172.849,09	15.429.457,57	57,26%	29.193.980,06
18	2038	(134.502.078,56)	7.653.544,96	7.775.912,61	15.429.457,57	56,69%	29.485.919,86
19	2039	(126.429.884,69)	8.072.193,87	7.357.263,70	15.429.457,57	56,13%	29.780.779,05
20	2040	(117.916.141,81)	8.513.742,88	6.915.714,69	15.429.457,57	55,57%	30.078.586,85
21	2041	(108.936.697,20)	8.979.444,61	6.450.012,96	15.429.457,57	55,02%	30.379.372,71
22	2042	(99.466.076,96)	9.470.620,23	5.958.837,34	15.429.457,57	54,48%	30.683.166,44
23	2043	(89.477.413,80)	9.988.663,16	5.440.794,41	15.429.457,57	53,94%	30.989.998,11
24	2044	(78.942.370,77)	10.535.043,03	4.894.414,54	15.429.457,57	53,40%	31.299.898,09
25	2045	(67.831.060,88)	11.111.309,89	4.318.147,68	15.429.457,57	52,87%	31.612.897,07
26	2046	(56.111.962,34)	11.719.098,54	3.710.359,03	15.429.457,57	52,35%	31.929.026,04
27	2047	(43.751.829,11)	12.360.133,23	3.069.324,34	15.429.457,57	51,83%	32.248.316,30
28	2048	(30.715.596,59)	13.036.232,52	2.393.225,05	15.429.457,57	51,32%	32.570.799,46
29	2049	(16.966.282,16)	13.749.314,44	1.680.143,13	15.429.457,57	50,81%	32.896.507,46
30	2050	(2.464.880,22)	14.501.401,94	928.055,63	15.429.457,57	50,31%	33.225.472,53
31	2051	0,83	2.464.881,05	134.828,95	2.599.710,00	8,39%	33.557.727,26
32	2052	-	-	-	-	-	-
33	2053	-	-	-	-	-	-
34	2054	-	-	-	-	-	-
35	2055	-	-	-	-	-	-

*O Aporte Anual é o montante de 12 parcelas mensais.



9.2.3.1. APOORTE FINANCEIRO POR ORGÃO/ENTIDADE

**Tabela de Financiamento do Déficit Atuarial / Por APOORTE FINANCEIRO
Separada por Orgão/Entidade**

PERIOD	ANO	APOORTE ANUAL (Em 12 PARCELAS)*	ORGÃO / ENTIDADE (APOORTE ANUAL)	
			PREFEITURA MUNICIPAL DE SÃO GABRIEL DA PALHA	CAMARA MUNICIPAL DE SAO GABRIEL DA
0				
1	2021	6.745.746,45	6.640.013,75	105.732,70
2	2022	7.150.491,24	7.038.414,57	112.076,67
3	2023	15.429.457,57	15.187.616,54	241.841,03
4	2024	15.429.457,57	15.187.616,54	241.841,03
5	2025	15.429.457,57	15.187.616,54	241.841,03
6	2026	15.429.457,57	15.187.616,54	241.841,03
7	2027	15.429.457,57	15.187.616,54	241.841,03
8	2028	15.429.457,57	15.187.616,54	241.841,03
9	2029	15.429.457,57	15.187.616,54	241.841,03
10	2030	15.429.457,57	15.187.616,54	241.841,03
11	2031	15.429.457,57	15.187.616,54	241.841,03
12	2032	15.429.457,57	15.187.616,54	241.841,03
13	2033	15.429.457,57	15.187.616,54	241.841,03
14	2034	15.429.457,57	15.187.616,54	241.841,03
15	2035	15.429.457,57	15.187.616,54	241.841,03
16	2036	15.429.457,57	15.187.616,54	241.841,03
17	2037	15.429.457,57	15.187.616,54	241.841,03
18	2038	15.429.457,57	15.187.616,54	241.841,03
19	2039	15.429.457,57	15.187.616,54	241.841,03
20	2040	15.429.457,57	15.187.616,54	241.841,03
21	2041	15.429.457,57	15.187.616,54	241.841,03
22	2042	15.429.457,57	15.187.616,54	241.841,03
23	2043	15.429.457,57	15.187.616,54	241.841,03
24	2044	15.429.457,57	15.187.616,54	241.841,03
25	2045	15.429.457,57	15.187.616,54	241.841,03
26	2046	15.429.457,57	15.187.616,54	241.841,03
27	2047	15.429.457,57	15.187.616,54	241.841,03
28	2048	15.429.457,57	15.187.616,54	241.841,03
29	2049	15.429.457,57	15.187.616,54	241.841,03
30	2050	15.429.457,57	15.187.616,54	241.841,03
31	2051	2.599.710,00	2.558.962,19	40.747,81
32	2052	-	-	-
33	2053	-	-	-
34	2054	-	-	-
35	2055	-	-	-

*O Aporte Anual é o montante de 12 parcelas mensais.



10 – CUSTEIO ADMINISTRATIVO

10.1. LEVAMENTO DAS DESPESAS ADMINISTRATIVAS DOS ÚLTIMOS TRÊS ANOS

ANO	Valor ORÇADO da Despesa Administrativa	Valor EFETIVAMENTE GASTO da Despesa Administrativa
2018	656.968,02	94.148,91
2019	736.335,21	91.303,07
2020	784.601,31	73.851,04

10.2. ESTIMATIVA DE DESPESAS ADMINISTRATIVAS PARA O PRÓXIMO EXERCÍCIO

A Folha de remuneração de contribuição dos Servidores Ativos é de R\$ 1.915.172,84 (mês).

Data Focal desta Reavaliação Atuarial: 31/12/2020.

Custo Administrativo e Taxa de Administração

	VALOR (R\$)	TAXA DE ADM	VALOR ORÇADO DO CUSTO ADMINISTRATIVO
FOLHA BRUTA ANUAL - SERVIDORES ATIVOS (3)	24.813.163,34	2,00%	496.263,27
FOLHA BRUTA ANUAL - APOSENTADOS (3)	10.432.069,58		208.641,39
FOLHA BRUTA ANUAL - PENSIONISTAS (3)	1.449.955,81		28.999,12
TOTAL - FOLHA BRUTA ANUAL (3)	36.695.188,73		733.903,77
TOTAL - FOLHA BRUTA MENSAL (4)	2.822.706,83		56.454,14

(3) Sobre a Folha Bruta de Remuneração e da Folha Bruta de Benefícios do RPPS, do ano anterior.

(4) Valor total da Folha Brutal Anual, dividido por 13.



10.3. RECOMENDAÇÕES DE MANUTENÇÃO OU ALTERAÇÃO

Em 18 de agosto de 2020, a Secretaria de Previdência do Ministério da Economia, publicou a Portaria 19.451, alterando as regras para a estimativa e o custeio da Taxa de Administração. A nova Portaria, que altera as Portarias MPS 402/2008 e a Portaria MF 464/2018, tem sua vigência a partir de 2022, sendo facultativa sua adoção no exercício de 2021.

Conforme o artigo 4º da referida Portaria, **as adequações da Taxa de Administração deverão ser implementadas através de Lei no Ente Subnacional, até 31 de dezembro de 2021.**

Entre as novas exigências, destacamos a alteração da Base de Cálculo, que passará a ser **somente** sobre o somatório da remuneração de contribuição de todos os servidores ativos vinculados ao RPPS, apurado no exercício financeiro anterior. A Taxa de Administração também sofreu alteração, sendo limitada e definida, a partir do Porte do RPPS definido pelo ISP - Indicador de Situação Previdenciária.

Conforme o ISP do SGP-PREV definido como PERFIL ATUARIAL I e RPPS do Grupo MÉDIO PORTE, a taxa de administração pela Portaria SEPTR/ME 19.451/2020 será no máximo até 3,00%, sobre a folha de remuneração-de-contribuição dos Servidores ativos.

Fazendo uma estimativa pelo novo regramento, utilizando como base de cálculo a atual Folha Anual de Remuneração de Contribuição dos Servidores Ativos (R\$ 24.897.246,92) e a nova Taxa de Administração, o orçamento da Despesa Administrativa será de R\$ 746.917,41.



11 – COMPARATIVO ATUARIAL DOS ÚLTIMOS TRÊS ANOS

11.1. COMPORTAMENTO DEMOGRÁFICO

Exercício	2018	2019	2020	2021
Data Focal	31/12/2017	31/12/2018	31/12/2019	31/12/2020
Servidores Ativos	645	636	627	638
Servidores Inativos	232	250	257	264
Pensionistas	62	63	66	67
TOTAL	939	949	950	969

Movimentação Demográfica

Servidores Ativos	Movimentação	QTDE	%
Nos últimos 4 anos	Redução	-7	-1,1%
Com relação ano anterior	Aumento	11	1,8%

Servidores Inativos e Pensionistas	Movimentação	QTDE	%
Nos últimos 4 anos	Aumento	37	12,6%
Com relação ano anterior	Aumento	8	2,5%

IMPACTO SOBRE O CUSTO

Nos últimos quatro anos, tivemos uma redução de Servidores Ativos, equivalente a -0,7% da massa de Segurados, o que favorece para a elevação dos custos do plano a longo prazo, pois temos uma diminuição de Receita, com um número menor de contribuintes. Com essa redução de Contribuintes e o aumento dos Inativos e Pensionistas, temos um impacto no plano, com a redução da proporção entre os Beneficiários e Contribuintes do RPPS. A quatro anos atrás, essa proporção era de 2,2 Servidores Ativos para cada Beneficiário. Atualmente, essa proporção caiu para 1,9.



11.2. COMPORTAMENTO SÓCIO - ECONÔMICO

Exercício	2018	2019	2020	2021
Data Focal	31/12/2017	31/12/2018	31/12/2019	31/12/2020

Servidores Ativos

Média de Idade	43,7	44,0	44,3	44,7
Média de Remuneração	3.359,5	2.696,0	2.749,2	3.001,8
Idade Média de Aposentadoria	0,0	0,0	0,0	59,6

Servidores Inativos

Média de Idade	65,9	68,1	68,8	65,8
Média do Valor do Benefício	2.801,8	2.600,3	2.586,9	3.356,0
Tempo Médio de Aposentadoria	0,0	0,0	0,0	7,7

Pensionistas

Média de Idade	44,2	45,9	48,5	60,8
Média do Valor do Benefício	1.138,7	1.231,4	1.518,1	1.818,5
Tempo Médio de Pensão	0,0	0,0	0,0	9,2

IMPACTO SOBRE O CUSTO

Com relação a média de idade dos Segurados, temos dois impactos sobre o Equilíbrio Financeiro e Atuarial do RPPS. Houve uma redução na média de idade entre os Servidores Ativos, o que representa um fator excelente, devido à redução da média de idade da massa significar um aumento no tempo de contribuição, reduzindo assim os custos do plano. A desvantagem é que estamos falando de uma massa envelhecida, com mais de 44 anos de idade, com possibilidade de aposentadoria no curto e médio prazo, o que eleva as alíquotas de Equilíbrio do plano. Entre os Inativos e Pensionistas, há uma situação desfavorável com relação à média de idade dos Pensionistas. É uma média de idade relativamente jovem para uma população de Pensionistas, significando que essa massa permanecerá recebendo seu benefício por mais tempo, elevando assim, as Reservas Matemáticas do Fundo Previdenciário, aumentando o custo do plano a longo prazo.



11.3. COMPORTAMENTO ESTATÍSTICO

Exercício	2018	2019	2020	2021
Data Focal	31/12/2017	31/12/2018	31/12/2019	31/12/2020
Servidores Ativos (%)	68,7%	67,0%	66,0%	65,8%
Inativos e Pensionistas (%)	31,3%	33,0%	34,0%	34,2%
Proporção de Servidores Ativos por Beneficiário	2,2	2,0	1,9	1,9
Folha Mensal de Remuneração	2.166.874,28	1.714.678,26	1.723.754,67	1.915.172,84
Folha Mensal de Benefícios	720.608,47	727.656,64	765.022,67	1.007.831,70
Mulheres (%)	58,3%	57,2%	58,5%	58,8%
Casados (%)	0,0%	63,0%	63,0%	64,7%
Servidores Ativos até 40 anos (%)	0,0%	0,0%	0,0%	38,7%

Folha Mensal de Benefícios

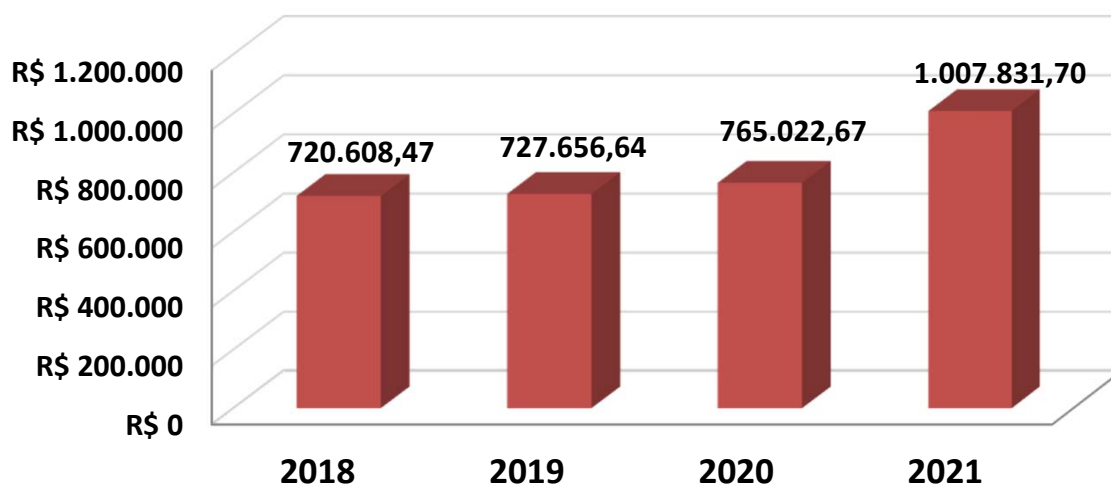

**11.4. COMPORTAMENTO ENTRE AS RECEITAS E DESPESAS DO RPPS (Provisões de Equilíbrio)**

Exercício	2018	2019	2020	2021
Data Focal	31/12/2017	31/12/2018	31/12/2019	31/12/2020
ATIVOS DO PLANO	23.996.172,92	29.082.131,24	31.526.393,66	34.232.045,28
Ativos Líquidos	17.339.248,83	16.186.257,69	14.969.893,67	17.098.156,88
Créditos á Receber	6.656.924,09	12.895.873,55	16.556.499,99	17.133.888,40
RESERVA MATEMÁTICA	(236.868.542,85)	(246.741.799,29)	(293.901.878,63)	(260.053.992,73)
(+) Benefícios Concedido	(109.290.095,79)	(128.711.179,09)	(194.020.980,83)	(142.870.221,19)
(+) Benefícios a Conceder	(127.578.447,06)	(118.030.620,20)	(99.880.897,80)	(117.183.771,54)
DÉFICIT/SUPERÁVIT ATUARIAL	(212.872.369,93)	(217.659.668,05)	(262.375.484,97)	(225.821.947,45)
(+) Compensação a Receber	30.523.375,86	32.911.245,66	28.827.106,30	16.006.248,24
(-) Compensação a Pagar	-	-	385.920,89	-
DÉFICIT/SUPERÁVIT ATUARIAL (Com Comprev.)	(182.348.994,07)	(184.748.422,39)	(233.162.457,78)	(209.815.699,21)

Movimentação

Ativos do Plano	Movimentação	QTDE	%
Nos ultimos 4 anos	Aumento	10.235.872,36	42,7%
Com relação ano anterior	Aumento	2.705.651,62	8,6%

Reserva Matemática	Movimentação	QTDE	%
Nos ultimos 4 anos	Redução	-23.185.449,88	9,8%
Com relação ano anterior	Aumento	33.847.885,90	-11,5%



11.5. COMPORTAMENTO DAS ALÍQUOTAS PURAS DE EQUILÍBRIO FINANCEIRO E ATUARIAL

Exercício	2018	2019	2020	2021
Data Focal	31/12/2017	31/12/2018	31/12/2019	31/12/2020
Custo Normal + Taxa ADM	31,30%	31,30%	31,30%	34,30%
Custo Suplementar	35,88%	447792916,00%	499247795,00%	674574645,00%
Custo Mensal	67,18%	31,30%	31,30%	34,30%

Custo Ente Público	56,18%	20,30%	20,30%	20,30%
Custo Segurado	11,00%	11,00%	11,00%	14,00%
Custo Mensal	67,18%	31,30%	31,30%	34,30%

11.6. META ATUARIAL

Exercício	2018	2019	2020	Acumulados dos últimos três anos
Data Focal	31/12/2018	31/12/2019	31/12/2020	
Meta Atuarial*	9,95%	10,55%	10,62%	34,46%
RENTABILIDADE DA CARTEIRA	10,00%	13,63%	2,88%	28,59%
Rentabilidade sobre a Meta Atuarial	100,50%	129,19%	27,12%	82,98%

* Em 2019 e 2018, a Taxa Real de Juros Atuarial era de 6,00%. Em 2020 foi de 5,87%.

Cumprimento da Meta Atuarial

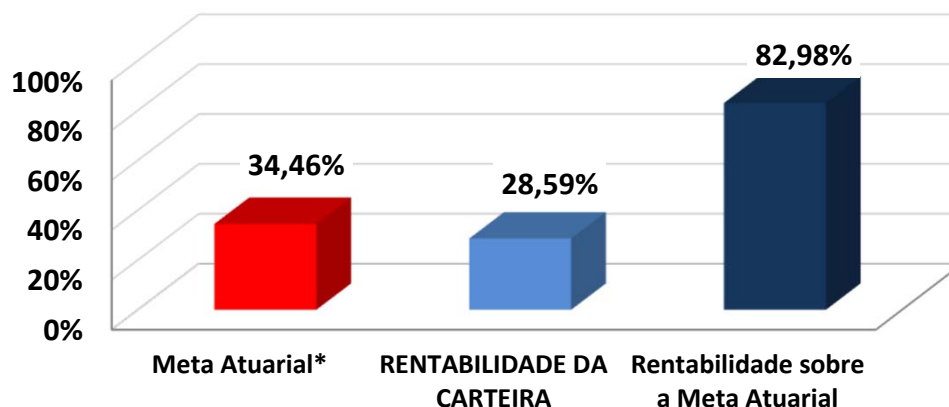



12 – AVALIAÇÃO E IMPACTOS DO PERFIL ATUARIAL DO RPPS

O ISP-RPPS (Indicador de Situação Previdenciária), divulgado pela Secretaria de Previdência do Ministério da Economia foi instituído pela Portaria MF nº 01 de 03 de janeiro de 2017, acrescentando o inciso V ao art. 30 da Portaria MPS nº 402/2008). O ISP-RPPS será calculado com base nas informações e dados constantes de registros do Sistema de Informações dos RPPS - CADPREV e dos registros constantes no Sistema de Informações Contábeis e Fiscais do Setor Público Brasileiro - SICONFI.

O ISP-RPPS do SGP-PREV define o RPPS como PERFIL ATUARIAL I e RPPS do Grupo MÉDIO PORTE. Sobre a sustentabilidade financeira e atuarial, o ISP-RPPS/2020 avaliou da seguinte forma:

AVALIAÇÃO E IMPACTO DO PERFIL ATUARIAL ISP-RPPS

Situação	Objetivo	Classificação
Gestão e Transparência	Indicador que avalia a regularidade do envio de informações e a modernização da gestão do RPPS	C
Situação Financeira	Indicador que avalia o nível de suficiência financeira e acumulação de recurso do RPPS (Equilíbrio Financeiro)	A
Situação Atuarial	Indicador que avalia o nível de cobertura dos recursos, frente aos compromissos previdenciários (Equilíbrio Atuarial)	A
ISP-RPPS	Nota final atribuída, tomando como base os três pilares avaliados acima (Classificação Final)	B
PERFIL ATUARIAL	Baseado na classificação final do ISP-RPPS	I

O Perfil Atuarial I do SGP-PREV exigirá que o RPPS elabore e envie para a SEPTR/ME, o Relatório de Análise de Hipóteses (Teste de Aderência), no exercício de 2021 e o Demonstrativo de Viabilidade do Plano de Custeio, no exercício de 2021.



13 – PARECER ATUARIAL

13.1. SITUAÇÃO FINANCEIRA E ATUARIAL DO PLANO DE BENEFÍCIOS

Com relação ao Equilíbrio Financeiro, considerando o Plano de Custeio Vigente, SGP-PREV se encontra em situação de insolvência no curto prazo. Analisando as RECEITAS e DESPESAS do exercício, descritas na Reavaliação Atuarial/2021, o SGP-PREV apresenta alto risco de liquidez, sendo necessário o consumo imediato dos recursos poupados, para o pagamento das obrigações previdenciárias. O total de Receitas estimadas para o exercício, sem considerar ganhos com a carteira de investimento, saldo de compensação previdenciária e créditos de parcelamento é no valor de R\$ 14.851.280,32, enquanto o Total de Despesas Estimadas para o mesmo período é de R\$ 15.404.799,94, resultando em um Déficit Financeiro de R\$ (-553.519,62).

Nesse caso, além do RPPS apresentar alto risco de liquidez no curtíssimo prazo, o pagamento dos Benefícios Previdenciários futuros poderá ser comprometido, caso o RPPS não realize uma revisão do Plano de Custeio Vigente.

Com relação ao Déficit Atuarial, os resultados da Reavaliação Atuarial/2021, indicam um desequilíbrio Atuarial do Plano de Equilíbrio, no valor de R\$ (-209.815.699,21). Entretanto, analisando a composição demográfica do Instituto Previdenciário, os Ativos Garantidores e as Provisões Matemáticas do Plano, este Déficit Atuarial poderá apresentar problemas no Fluxo de Caixa, por volta do ano de 2029 e insolvência financeira a partir do ano de 2037, conforme a Projeção Atuarial. Nesse caso, o Déficit Atuarial representa BAIXO RISCO DE LIQUIDEZ para o Plano de Benefícios.



13.2. ADEQUAÇÃO DA BASE CADASTRAL E BASES TÉCNICAS

Para a realização do Cálculo Atuarial, as inconsistências ou falta de informações contidas na Base Cadastral, essenciais para o resultado atuarial foram devolvidas e solicitadas sua correção junto a Unidade Gestora do RPPS. Entre as informações essenciais para o resultado atuarial, destacamos a informação do tempo anterior de contribuição ao SGP-PREV, cuja informação representa 64% do total de Servidores Ativos, conforme explicitado na página 32 deste Relatório de Reavaliação Atuarial. A informação do Tempo anterior de Contribuição ao RPPS atual é de suma importância para o correto dimensionamento das Provisões Matemáticas e a Compensação Previdenciária. Mesmo a Base de Dados estando completa, no tocante ao Tempo Anterior de Contribuição, limitamos o valor da compensação previdenciária, dentro dos limites previsto no artigo 37 da Portaria MF nº 464/2018, atendendo aos parâmetros definidos no artigo 10, I, II e § 1º da Instrução Normativa SPREV nº 09/2018. Recomendamos ao RPPS, manter a contínua atualização da Base de Dados e estabelecer um recenseamento (recadastramento) periódico dos Segurados e seus dependentes. Será enviado ao RPPS, um documento a parte sobre melhorias na Base de Dados, visando atender o artigo 48 da Portaria MF 464/2018, que passou a exigir, a partir do exercício de 2021, que a Base Dados utilizada na Reavaliação Atuarial, siga um modelo com estrutura e elementos mínimos de dados disponibilizado no site da SEPTR/ME (03/11/2020), conforme o artigo 4, § 1º da I.N. 01/2018.

Com relação as Bases Técnicas, utilizamos as informações e dados ocorridos no município nos últimos anos (reajuste das remunerações, dos benefícios e etc..), visando definir as premissas e hipóteses iguais ou próximas da realidade do município, visando manter a aderência dos resultados. A aderência das premissas e hipóteses será melhor detalhada, após a realização do Relatório de Análise de Hipóteses (Teste de Aderência), que será exigido do SGP-PREV no exercício de 2021, conforme explicitado na página 66 do Relatório de Reavaliação Atuarial.



13.3. PLANO DE CUSTEIO

O Custo Normal Total encontrado nesta Reavaliação Atuarial, para fazer frente aos compromissos previdenciários do Plano de Benefícios é de 31,35%.

O **Art. 48, I, da Portaria MF 464/2018**, menciona que o Plano de Custeio proposto na Avaliação Atuarial deverá cobrir, além dos custos de todos os benefícios do RPPS, contemplar também, os recursos para o financiamento do custo administrativo.

Sendo assim, acrescentamos mais 2,95% referente á Taxa de Administração, alterando o Custo Normal Total de 31,35% para 34,30% .

Conforme consta na Lei Municipal nº 2624, de 25/10/2016 o Custo Normal dos Servidores Ativos e também dos Aposentados e Pensionistas, cujos proventos ultrapassem o Teto de Benefícios do RGPS, será de 14,00%.

Conforme o artigo 2º da Lei 9.717/98, a alíquota de contribuição mínima (Custo Normal) do Ente Federativo, não poderá ser inferior á alíquota de contribuição dos Segurados, vinculados ao seu respectivo RPPS.

Art. 2º A Contribuição da União, dos Estados, do Distrito Federal e dos Municípios, incluídas suas autarquias e fundações, aos regimes próprios de previdência social a que estejam vinculados seus servidores, não poderá ser inferior ao valor da contribuição do servidor ativo, nem superior ao dobro desta contribuição.



Assim, a alíquota previdenciária referente às contribuições (Custo Normal) do Ente deverá ser no mínimo de 14,00% podendo variar até o limite de 28,00%, mais a Taxa de Administração.

Com relação ao Déficit Atuarial de Equilíbrio de R\$ (209.815.699,21), conforme explicitado nesta Reavaliação Atuarial foi proposto um Plano de Amortização através de Aporte Financeiro, num prazo máximo de 35 anos, conforme permitido pelo art. 6º, I da I.N. SPREV nº 007/2018, cujo valor anual para o exercício de 2020 será de R\$ 6.745.746,45.

Visando a manutenção do Equilíbrio Financeiro e Atuarial, orientamos que o Plano de Custeio seja uma alíquota de Custo Mensal equivalente a 34,30% de Custo Normal, já incluída a taxa de administração, sobre a Folha de remuneração de contribuição dos Servidores Ativos e R\$ 6.745.746,45 de Aporte Financeiro ANUAL para este exercício, conforme o Plano de Amortização do Déficit Atuarial Indicado nesta Reavaliação Atuarial.

O Custo Normal de 34,30%, será rateado entre o Ente Federativo e o Segurado, sendo 14,00% de Custo Normal para os Servidores Ativos e 20,30% de Custo Normal para o Ente, já incluso a Taxa de Administração. O Aporte Financeiro ANUAL de R\$ 6.745.746,45 deverá ser custeado integralmente pelo Ente.

É o parecer.

Igor França Garcia

Atuário MIBA/RJ 1.659

Certificação de Especialista em Investimento - CEA

Consultor de Investimentos credenciado pela CVM

70



ANEXO 1

Conceitos e Definições



14 – ANEXOS

ANEXO 1 – CONCEITOS E DEFINIÇÕES

- **Alíquota de contribuição normal:** percentual de contribuição, instituído em lei do ente federativo, definido, a cada ano, para cobertura do custo normal e cujos valores são destinados à constituição de reservas com a finalidade de prover o pagamento de benefícios.
- **Alíquota de contribuição suplementar:** percentual de contribuição extraordinária, estabelecido em lei do ente federativo, para cobertura do custo suplementar e equacionamento do deficit atuarial.
- **Análise de sensibilidade:** método que busca mensurar o efeito de uma hipótese ou premissa no resultado final de um estudo ou avaliação atuarial.
- **Aposentadoria:** benefício concedido aos segurados ativos do RPPS em prestações continuadas e nas condições previstas na Constituição Federal, nas normas gerais de organização e funcionamento desses regimes e na legislação do ente federativo.



- **Aposentadoria por invalidez:** benefício concedido aos segurados do RPPS que, por doença ou acidente, forem considerados, por perícia médica do ente federativo ou da unidade gestora do RPPS, incapacitados para exercer suas atividades ou outro tipo de serviço que lhes garanta o sustento, nas condições previstas na Constituição Federal, nas normas gerais de organização e funcionamento desses regimes e na legislação do ente federativo.
- **Ativos garantidores dos compromissos do plano de benefícios:** somatório dos recursos provenientes das contribuições, das disponibilidades decorrentes das receitas correntes e de capital e demais ingressos financeiros auferidos pelo RPPS, e dos bens, direitos, ativos financeiros e ativos de qualquer natureza vinculados, por lei, ao regime, destacados como investimentos e avaliados pelo seu valor justo, conforme normas contábeis aplicáveis ao setor público, excluídos os recursos relativos ao financiamento do custo administrativo do regime e aqueles vinculados aos fundos para oscilação de riscos e os valores das provisões para pagamento dos benefícios avaliados em regime de repartição simples e de repartição de capitais de cobertura.
- **Atuário:** profissional técnico especializado, bacharel em Ciências Atuariais e legalmente habilitado para o exercício da profissão nos termos do Decreto-lei nº 806, de 04 de setembro de 1969.



- **Auditoria atuarial:** exame dos aspectos atuariais do plano de benefícios do RPPS realizado por atuária ou empresa de consultoria atuarial certificada, na forma de instrução normativa específica, com o objetivo de verificar e avaliar a coerência e a consistência da base cadastral, das bases técnicas adotadas, da adequação do plano de custeio, dos montantes estimados para as provisões (reservas) matemáticas e fundos de natureza atuarial, bem como de demais aspectos que possam comprometer a liquidez e solvência do plano de benefícios.

- **Avaliação atuarial:** documento elaborado por atuário, em conformidade com as bases técnicas estabelecidas para o plano de benefícios do RPPS, que caracteriza a população segurada e a base cadastral utilizada, discrimina os encargos, estima os recursos necessários e as alíquotas de contribuição normal e suplementar do plano de custeio de equilíbrio para todos os benefícios do plano, que apresenta os montantes dos fundos de natureza atuarial, das reservas técnicas e provisões matemáticas a contabilizar, o fluxo atuarial e as projeções atuariais exigidas pela legislação pertinente e que contem parecer atuarial conclusivo relativo à solvência e liquidez do plano de benefícios.

- **Bases técnicas:** premissas, pressupostos, hipóteses e parâmetros biométricos, demográficos, econômicos e financeiros utilizados e adotados no plano de benefícios pelo atuária, com a concordância dos representantes do RPPS, adequados e aderentes às características da massa de segurados e beneficiários do RPPS e ao seu regramento. Como bases técnicas entendem-se, também, os regimes financeiros adotados para o financiamento dos benefícios, as tábuas biométricas utilizadas, bem como fatores e taxas utilizados para a estimação de receitas e encargos.



- **Beneficiário:** a pessoa física amparada pela cobertura previdenciária do RPPS, compreendendo o segurado e seus dependentes.
- **Conselho deliberativo:** órgão colegiado instituído na estrutura do ente federativo ou da unidade gestora do RPPS para o atendimento ao critério de organização e funcionamento desse regime pelo qual deve ser garantida a participação de representantes dos beneficiários do regime, nos colegiados ou instâncias de decisão em que seus interesses sejam objeto de discussão e deliberação.
- **Conselho fiscal:** órgão colegiado instituído na estrutura do ente federativo ou da unidade gestora do RPPS que supervisiona a execução das políticas formuladas pelo conselho deliberativo e as medidas e ações desenvolvidas pelo órgão de direção do RPPS.
- **Custeio administrativo:** é a contribuição considerada na avaliação atuarial, expressa em alíquota e estabelecida em lei para o financiamento do custo administrativo do RPPS.
- **Custo administrativo:** o valor correspondente às necessidades de custeio das despesas correntes e de capital necessárias à organização e ao funcionamento da unidade gestora do RPPS, inclusive para a conservação de seu patrimônio, conforme limites estabelecidos em parâmetros gerais.



- **Custo normal:** o valor correspondente às necessidades de custeio do plano de benefícios do RPPS, atuarialmente calculadas, conforme os regimes financeiros adotados, referentes a períodos compreendidos entre a data da avaliação e a data de início dos benefícios.
- **Custo suplementar:** o valor correspondente às necessidades de custeio, atuarialmente calculadas, destinado à cobertura do tempo de serviço passado, ao equacionamento de deficit gerados pela ausência ou insuficiência de alíquotas de contribuição, inadequação das bases técnicas ou outras causas que ocasionaram a insuficiência de ativos necessários à cobertura das provisões matemáticas previdenciárias, de responsabilidade de todos os poderes, órgãos e entidades do ente federativo.
- **Data focal da avaliação atuarial:** data na qual foram posicionados, a valor presente, os encargos, as contribuições e aportes relativos ao plano de benefícios, bem como o ativo real líquido e na qual foi apurado o resultado e a situação atuarial do plano. Nas avaliações atuariais anuais, a data focal é a data do último dia do ano civil, 31 de dezembro.
- **Deficit atuarial:** resultado negativo apurado por meio do confronto entre o somatório dos ativos garantidores dos compromissos do plano de benefícios e os valores atuais do fluxo de contribuições futuras, do fluxo dos valores líquidos da compensação financeira a receber e do fluxo dos parcelamentos vigentes a receber, menos o somatório dos valores atuais dos fluxos futuros de pagamento dos benefícios do plano de benefícios.



- **Deficit financeiro:** valor da insuficiência financeira, período a período, apurada por meio do confronto entre o fluxo das receitas e o fluxo das despesas do RPPS em cada exercício financeiro.
- **Demonstrativo de Resultado da Avaliação Atuarial (DRAA):** documento elaborado em conformidade com os atos normativos da Secretaria de Previdência do Ministério da Fazenda, exclusivo de cada RPPS, que demonstra, de forma resumida, as características gerais do plano de benefícios, da massa segurada pelo plano e os principais resultados da avaliação atuarial.
- **Dependente previdenciário:** a pessoa física que mantenha vinculação previdenciária com o segurado, na forma da lei.
- **Dirigente da unidade gestora do RPPS:** representante legal da unidade gestora do RPPS que compõe o seu órgão de direção ou diretoria executiva.
- **Duração do passivo:** a média ponderada dos prazos dos fluxos de pagamentos de benefícios de cada plano, líquidos de contribuições incidentes sobre esses benefícios, conforme instrução normativa da Secretaria de Previdência.
- **Ente federativo:** a União, os Estados, o Distrito Federal e os Municípios.
- **Equacionamento de deficit atuarial:** decisão do ente federativo quanto às formas, prazos, valores e condições em que se dará o completo reequilíbrio do plano de benefícios do RPPS, observadas as normas legais e regulamentares.



- **Equilíbrio atuarial:** garantia de equivalência, a valor presente, entre o fluxo das receitas estimadas e das obrigações projetadas, ambas estimadas e projetadas atuarialmente, até a extinção da massa de segurados a que se refere; expressão utilizada para denotar a igualdade entre o total dos recursos garantidores do plano de benefícios do RPPS, acrescido das contribuições futuras e direitos, e o total de compromissos atuais e futuros do regime.
- **Equilíbrio financeiro:** garantia de equivalência entre as receitas auferidas e as obrigações do RPPS em cada exercício financeiro.
- **Estrutura a Termo de Taxa de Juros Média:** a média das Estruturas a Termo de Taxa de Juros diárias embasadas nos títulos públicos federais indexados ao Índice de Preço ao Consumidor Amplo - IPCA, conforme instrução normativa da Secretaria de Previdência.
- **Evento gerador do benefício:** evento que gera o direito e torna o segurado do RPPS ou o seu dependente elegível ao benefício.
- **Fluxo atuarial:** discriminação dos fluxos de recursos, direitos, receitas e encargos do plano de benefícios do RPPS, benefício a benefício, período a período, que se trazidos a valor presente pela taxa atuarial de juros adotada no plano, convergem para os resultados do Valor Atual dos Benefícios Futuros e do Valor Atual das Contribuições Futuras que deram origem aos montantes dos fundos de natureza atuarial, às provisões matemáticas (reservas) a contabilizar e ao eventual deficit ou superavit apurados da avaliação atuarial.



- **Fundo em capitalização:** fundo especial, instituído nos termos da Lei nº 4.320, de 17 de março de 1964, com a finalidade de acumulação de recursos para pagamento dos compromissos definidos no Plano de Benefícios do RPPS, no qual o benefício de aposentadoria por tempo de contribuição e idade foi estruturado sob o regime financeiro de capitalização e os demais benefícios em conformidade com as regras dispostas nesta Portaria.
- **Fundo em repartição:** fundo especial, instituído nos termos da Lei nº 4.320, de 17 de março de 1964, em caso de segregação da massa, em que as contribuições a serem pagas pelo ente federativo, pelos segurados ativos, aposentados e pensionistas vinculados ao RPPS são fixadas sem objetivo de acumulação de recursos, sendo as insuficiências aportadas pelo ente federativo, admitida a constituição de fundo para oscilação de riscos.
- **Fundo para oscilação de riscos:** valor destinado à cobertura de riscos decorrentes de desvios das hipóteses adotadas na avaliação atuarial ou com o objetivo de antisseleção de riscos, cuja finalidade é manter nível de estabilidade do plano de custeio do RPPS e garantir sua solvência.
- **Ganhos e perdas atuariais:** demonstrativo sobre o ajuste entre a realidade e a expectativa que se tinha quando da formulação do plano de custeio, acerca do comportamento das hipóteses ou premissas atuariais.



- **Meta de rentabilidade:** é a taxa real anual de retorno esperada dos ativos garantidores dos compromissos do plano de benefícios, definida pela política de investimentos do RPPS.
- **Método de financiamento atuarial:** metodologia adotada pelo atuário para estabelecer o nível de constituição das reservas necessárias à cobertura dos benefícios estruturados no regime financeiro de capitalização, em face das características biométricas, demográficas, econômicas e financeiras dos segurados e beneficiários do RPPS.
- **Nota técnica atuarial (NTA):** documento técnico elaborado por atuário e exclusivo de cada RPPS, em conformidade com a instrução normativa emanada da Secretaria de Previdência do Ministério da Fazenda, que contém todas as formulações e expressões de cálculo das alíquotas de contribuição e dos encargos do plano de benefícios, das provisões (reservas) matemáticas previdenciárias e fundos de natureza atuarial, em conformidade com as bases técnicas aderentes à população do RPPS, bem como descreve, de forma clara e precisa, as características gerais dos benefícios, as bases técnicas adotadas e metodologias utilizadas nas formulações.
- **Órgãos de controle externo:** Os tribunais de contas, responsáveis pela fiscalização contábil, financeira, orçamentária, operacional e patrimonial dos entes federativos e entidades da Administração Pública direta e indireta, nos termos dos arts. 70 a 75 da Constituição Federal e respectivas constituições estaduais, e dos RPPS, na forma do inciso IX do art. 1º da Lei nº 9.717, de 1998.



- **Parecer atuarial:** documento emitido por atuário que apresenta de forma conclusiva a situação financeira e atuarial do plano de benefícios, no que se refere à sua liquidez de curto prazo e solvência, que certifica a adequação da base cadastral e das bases técnicas utilizadas na avaliação atuarial, a regularidade ou não do repasse de contribuições ao RPPS e a observância do plano de custeio vigente, a discrepância ou não entre o plano de custeio vigente e o plano de custeio de equilíbrio estabelecido na última avaliação atuarial e aponta medidas para a busca e manutenção do equilíbrio financeiro e atuarial.
- **Passivo atuarial:** é o valor presente, atuarialmente calculado, dos benefícios referentes aos servidores, dado determinado método de financiamento do plano de benefícios.
- **Pensionista:** o dependente em gozo de pensão previdenciária em decorrência de falecimento do segurado ao qual se encontrava vinculado.
- **Plano de benefícios:** benefícios de natureza previdenciária oferecidos aos segurados do RPPS, segundo as regras constitucionais e legais, limitados ao conjunto estabelecido para o Regime Geral de Previdência Social - RGPS.
- **Plano de custeio:** conjunto de alíquotas normais e suplementares e de aportes, discriminados por benefício, para financiamento do plano de benefícios e dos custos com a administração desse plano, necessários para se garantir o equilíbrio financeiro e atuarial do plano de benefícios.



- **Plano de custeio de equilíbrio:** conjunto de alíquotas normais e suplementares e de aportes, discriminadas por benefício, para financiamento do Plano de Benefícios e dos custos com a administração desse plano, necessárias para se garantir o equilíbrio financeiro e atuarial do plano de benefícios, proposto na avaliação atuarial.
- **Plano de custeio vigente:** conjunto de alíquotas normais e suplementares e de aportes para financiamento do plano de benefícios e dos custos com a administração desse plano, estabelecido em lei pelo ente federativo e vigente na posição da avaliação atuarial.
- **Projeções atuariais com as alíquotas de equilíbrio:** compreendem as projeções de todas as receitas e despesas do RPPS, considerando o fluxo atuarial dos benefícios calculados pelo regime financeiro de capitalização, os benefícios calculados por capitais de cobertura e os benefícios calculados por repartição simples e taxa de administração, calculados com base nas novas alíquotas de equilíbrio, para atender as exigências da Lei de Responsabilidade Fiscal.
- **Projeções atuariais com as alíquotas vigentes:** compreendem as projeções de todas as receitas e despesas do RPPS, considerando o fluxo atuarial dos benefícios calculados pelo regime financeiro de capitalização, os benefícios calculados por repartição de capitais de cobertura, os benefícios calculados por repartição simples e taxa de administração, calculados com base nas alíquotas vigentes, para atender as exigências da Lei de Responsabilidade Fiscal.



- **Provisão matemática de benefícios a conceder:** corresponde ao valor presente dos encargos (compromissos) com um determinado benefício não concedido, líquidos das contribuições futuras e aportes futuros, ambos também a valor presente.
- **Provisão matemática de benefícios concedidos:** corresponde ao valor presente dos encargos (compromissos) com um determinado benefício já concedido, líquidos das contribuições futuras e aportes futuros, ambos também a valor presente.
- **Regime financeiro de capitalização:** regime onde há a formação de uma massa de recursos, acumulada durante o período de contribuição, capaz de garantir a geração de receitas equivalentes ao fluxo de fundos integralmente constituídos, para garantia dos benefícios iniciados após o período de acumulação dos recursos.
- **Regime financeiro de repartição de capitais de cobertura:** regime no qual o valor atual do fluxo de contribuições normais futuras de um único exercício é igual ao valor atual de todo o fluxo de pagamento de benefícios futuros, fluxo esse considerado até sua extinção e apenas para benefícios cujo evento gerador do benefício venha ocorrer naquele único exercício.
- **Regime financeiro de repartição simples:** regime em que o valor atual do fluxo de contribuições normais futuras de um único exercício é igual ao valor atual de todo o fluxo de benefícios futuros cujo pagamento venha a ocorrer nesse mesmo exercício.
- **Regime Geral de Previdência Social - RGPS:** regime de filiação obrigatória para os trabalhadores não vinculados a regime próprio de previdência social.



- **Regime Próprio de Previdência Social - RPPS:** o regime de previdência estabelecido no âmbito do ente federativo e que assegure por lei, a todos os servidores titulares de cargo efetivos, pelo menos os benefícios de aposentadoria e pensão por morte previstos no art. 40 da Constituição Federal.
- **Relatório da avaliação atuarial:** documento elaborado por atuário legalmente habilitado que apresenta os resultados do estudo técnico desenvolvido, baseado na Nota Técnica Atuarial e demais bases técnicas, com o objetivo principal de estabelecer, de forma suficiente e adequada, os recursos necessários para a garantia do equilíbrio financeiro e atuarial do plano de previdência.
- **Relatório de análise das hipóteses:** instrumento de responsabilidade da unidade gestora do RPPS, elaborado por atuário legalmente responsável, pelo qual demonstra-se a adequação e aderência das bases técnicas adotadas na avaliação atuarial do regime próprio às características da massa de beneficiários do regime, às normas gerais de organização e funcionamento dos RPPS e às normas editadas pelo ente federativo.
- **Reserva administrativa:** constituída com os recursos destinados ao financiamento do custo administrativo do RPPS, relativos ao exercício corrente ou de sobras de custeio de exercícios anteriores e respectivos rendimentos, provenientes de alíquota de contribuição integrante do plano de custeio normal, aportes preestabelecidos para essa finalidade, repasses financeiros ou pagamentos diretos pelo ente federativo ou destinados a fundo administrativo instituído nos termos da Lei nº 4.320, de 17 de março de 1964.



- **Reserva de contingência:** montante decorrente do resultado superavitário, para garantia de benefícios.
- **Resultado atuarial:** resultado apurado por meio do confronto entre o somatório dos ativos garantidores dos compromissos do plano de benefícios com os valores atuais do fluxo de contribuições futuras, do fluxo dos valores líquidos da compensação financeira a receber, menos o somatório dos valores atuais dos fluxos futuros de pagamento dos benefícios do plano de benefícios, sendo superavitário caso as receitas superem as despesas, e, deficitário, em caso contrário.
- **Segregação da massa:** a separação dos segurados do plano de benefícios do RPPS em grupos distintos que integrarão o Fundo em Capitalização e o Fundo em Repartição.
- **Segurado:** o servidor público civil titular de cargo efetivo, o magistrado e o membro do Ministério Público e de tribunal de contas, ativo e aposentado; o militar estadual ativo, da reserva remunerada ou reformado, com vinculação previdenciária ao RPPS, abrangendo os poderes Executivo, Legislativo e Judiciário, instituições, órgãos e entidades autônomas.
- **Segurado aposentado:** o segurado em gozo de aposentadoria.
- **Segurado ativo:** o segurado que esteja em fase laborativa.



- **Serviço passado:** parcela do passivo atuarial do servidor ativo correspondente ao período anterior a seu ingresso no RPPS do ente, para a qual não exista compensação previdenciária integral. No caso do aposentado ou pensionista, é a parcela do passivo atuarial referente a esses beneficiários, relativa ao período anterior à assunção pelo regime próprio e para o qual não houve contribuição para o correspondente custeio.
- **Sobrevida média dos aposentados e pensionistas:** representa a sobrevida média da tábua de mortalidade na data da avaliação atuarial e expresso em anos dos aposentados, pensionistas vitalícios e da duração do tempo do benefício das pensões temporárias, conforme instrução normativa da Secretaria de Previdência.
- **Superavit atuarial:** resultado positivo apurado por meio do confronto entre o somatório dos ativos garantidores dos compromissos do plano de benefícios com os valores atuais do fluxo de contribuições futuras e do fluxo dos valores líquidos da compensação financeira a receber, menos o somatório dos valores atuais dos fluxos futuros de pagamento dos benefícios do plano de benefícios.
- **Tábuas biométricas:** instrumentos demográficos estatísticos utilizados nas bases técnicas da avaliação atuarial que estimam as probabilidades de ocorrência de eventos relacionados de determinado grupo de pessoas, tais como: sobrevivência, mortalidade, invalidez, morbidade, etc.



- **Taxa atuarial de juros:** é a taxa anual de retorno esperada dos ativos garantidores dos compromissos do plano de benefícios do RPPS, no horizonte de longo prazo, utilizada no cálculo dos direitos e compromissos do plano de benefícios a valor presente, sem utilização do índice oficial de inflação de referência do plano de benefícios.
- **Taxa de administração:** compreende os limites a que o custo administrativo está submetido, expressos em termos de alíquotas e calculados nos termos dos parâmetros e diretrizes gerais para a organização e funcionamento dos RPPS.
- **Taxa de juros parâmetro:** aquela cujo ponto da Estrutura a Termo de Taxa de Juros Média, divulgada anualmente pela Secretaria de Previdência, seja o mais próximo à duração do passivo do respectivo plano de benefícios.
- **Valor atual das contribuições futuras:** valor presente atuarial do fluxo das futuras contribuições de um plano de benefícios, considerando as bases técnicas indicadas na Nota Técnica Atuarial e os preceitos da Ciência Atuarial.
- **Valor atual dos benefícios futuros:** valor presente atuarial do fluxo de futuros pagamentos de benefícios de um plano de benefícios, considerados as bases técnicas indicadas na Nota Técnica Atuarial e os preceitos da Ciência Atuarial.
- **Viabilidade financeira:** capacidade de o ente federativo dispor de recursos financeiros suficientes para honrar os compromissos previstos no plano de benefícios do RPPS.



- **Viabilidade fiscal:** capacidade de cumprimento dos limites fiscais previstos na Lei de Responsabilidade Fiscal.
- **Viabilidade orçamentária:** capacidade de o ente federativo consignar receitas e fixar despesas, em seu orçamento anual, suficientes para honrar os compromissos com o RPPS.
- **Unidade gestora:** a entidade ou órgão integrante da estrutura da administração pública do ente federativo que tenha por finalidade a administração, o gerenciamento e a operacionalização do RPPS, incluindo a arrecadação e a gestão de recursos, a concessão, o pagamento e a manutenção dos benefícios.
- **Valor Justo:** valor pelo qual um ativo pode ser negociado ou um passivo liquidado entre as partes interessadas em condições ideais e com a ausência de fatores que pressionem para a liquidação da transação ou que caracterizem uma transação de comercialização.



ANEXO 2

Estatísticas



ANEXO 2 – ESTATÍSTICAS

Observação: Os dados cadastrais estão posicionados em 31/10/2020.

Data Focal desta Reavaliação Atuarial: 31/12/2020.

• DISTRIBUIÇÃO ESTATÍSTICA DOS SEGURADOS

Tipo de Segurado	Quantidade	% de Servidores	Remuneração Média	Idade Média
Servidores Ativos	638	65,8%	3.001,84	44,7
Servidores Inativos	264	27,2%	3.356,03	65,8
Pensionistas	67	6,9%	1.818,48	60,8
GERAL	969	100,0%		

Distribuição por Tipo de Segurado

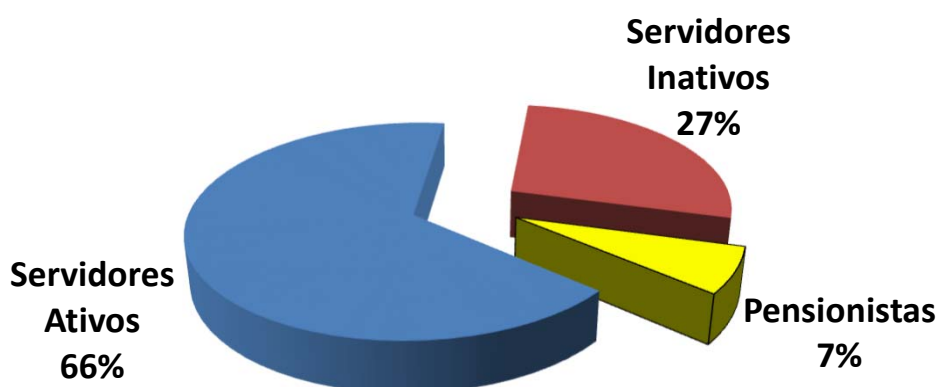



• **SERVIDORES ATIVOS**

Folha de Remuneração

Sevidore Ativos	Quantidade	Folha de Remuneração
População Masculina	263	757.249,59
População Feminina	375	1.157.923,25
GERAL	638	1.915.172,84

Distribuição de Média de Idades dos Servidores Ativos

Discrição	Média de Idade	Idade Projetada para Aposentadoria
Mais Novo	21,0	49,0
Média Idade	44,7	59,6
Mais Velho	71,0	75,0
Idade Mediana *	43,0	59,0
Idade Moda **	42,0	56,0
Desvio Padrão ***	10,9	4,8

* **MEDIANA** – É o valor central dentro de uma distribuição. Dentro de todas as idades de uma distribuição, a idade que representa a idade central é chamada Mediana. Ela se encontra entre as 50 % menores e 50 % maiores idades.

** **MODA** – É o valor que mais se repete dentro de uma distribuição. A idade da maioria.

* **DESVIO PADRÃO** – O Desvio Padrão serve para mostrar a variação de uma distribuição. Em tese, a média encontrada pode variar para mais ou para menos, dentro do Desvio Padrão.



• SERVIDORES INATIVOS e PENSIONISTAS

	APOSENTADOS	
QUANTIDADE APOSENTADOS	264	
FOLHA COM APOSENTADOS	885.993,23	
	IDADE	BENEFÍCIO (R\$)
MÍNIMO	46	1.045,00
MÉDIO	66	3.356,03
MÁXIMO	88	10.827,42
DESVIO PADRÃO	8	2.183,75
MODA	63	1.045,00
MEDIANA	65	2.641,49

	IDADE	BENEFÍCIO (R\$)
QTDE DE APOSENTADOS POR TEMPO CONTRIBUIÇÃO	153	
FOLHA COM APOSENTADOS TEMPO CONTRIBUIÇÃO	680.493,11	
MÍNIMO	52	1.319,53
MÉDIO	65	4.447,67
MÁXIMO	88	10.827,42
DESVIO PADRÃO	6	2.140,48
MODA	63	6.362,73
MEDIANA	65	3.841,34

	IDADE	BENEFÍCIO (R\$)
QTDE DE APOSENTADOS POR IDADE	23	
FOLHA COM APOSENTADOS POR IDADE	30.334,61	
MÍNIMO	63	1.045,00
MÉDIO	74	1.318,90
MÁXIMO	84	3.445,13
DESVIO PADRÃO	5	564,50
MODA	75	1.045,00
MEDIANA	75	1.045,00

	IDADE	BENEFÍCIO (R\$)
QTDE DE APOSENTADOS COMPULSÓRIOS	9	
FOLHA COM APOSENTADOS COMPULSÓRIOS	14.303,73	
MÍNIMO	75	1.045,00
MÉDIO	80	1.589,30
MÁXIMO	85	2.450,03
DESVIO PADRÃO	4	614,38
MODA	84	1.045,00
MEDIANA	79	1.259,54



Continuação (...)

	IDADE	BENEFÍCIO (R\$)
QTDE DE APOSENTADOS POR INVALIDEZ	76	
FOLHA COM APOSENTADOS POR INVALIDEZ	150.965,85	
MÍNIMO	46	1.045,00
MÉDIO	64	1.986,39
MÁXIMO	82	7.109,46
DESVIO PADRÃO	8	1.136,66
MODA	64	1.045,00
MEDIANA	64	1.625,33

	IDADE	BENEFÍCIO (R\$)
QTDE DE APOSENTADOS ESPECIAIS (Professores)	3	
FOLHA COM APOSENTADOS ESPECIAIS (Professores)	9.895,93	
MÍNIMO	54	2.473,47
MÉDIO	60	3.298,64
MÁXIMO	70	4.539,25
DESVIO PADRÃO	9	1.093,76
MODA	0	-
MEDIANA	56	2.883,21



		PENSIONISTAS	
QUANTIDADE PENSIONISTAS	67		
FOLHA COM PENSIONISTAS	121.838,47		
	IDADE	BENEFÍCIO (R\$)	
MÍNIMO	8	201,56	
MÉDIO	61	1.818,48	
MÁXIMO	88	7.372,97	
DESVIO PADRÃO	19	1.404,12	
MODA	61	1.045,00	
MEDIANA	63	1.354,44	

		IDADE	BENEFÍCIO (R\$)
QTDE DE PENSIONISTAS VITALÍCIOS	61		
FOLHA COM PENSIONISTAS VITALÍCIOS	118.434,78		
MÍNIMO	35	503,89	
MÉDIO	65	1.941,55	
MÁXIMO	88	7.372,97	
DESVIO PADRÃO	13	1.409,11	
MODA	61	1.045,00	
MEDIANA	65	1.470,16	

		IDADE	BENEFÍCIO (R\$)
QTDE DE PENSIONISTAS TEMPORÁRIOS	6		
FOLHA COM PENSIONISTAS TEMPORÁRIOS	3.403,69		
MÍNIMO	8	201,56	
MÉDIO	15	567,28	
MÁXIMO	20	1.191,83	
DESVIO PADRÃO	5	366,35	
MODA	17	201,56	
MEDIANA	17	582,81	

* O Valor médio dos Benefícios pode se apresentar abaixo do salário mínimo, devido poder constar mais de um pensionista da mesma hierarquia genealógica, o que acaba repartindo o valor do Benefício entre os seus dependentes e diminuindo a média dos valores.



• DISTRIBUIÇÃO DEMOGRÁFICA DOS SEGURADOS

Faixa Etária	Qtde	% de Servidores
Até 20 anos	0	0,0%
21 até 30 anos	53	5,5%
31 até 40 anos	194	20,0%
41 até 50 anos	196	20,2%
51 até 60 anos	133	13,7%
61 até 75 anos	62	6,4%
<i>Beneficiários até 65 anos</i>	<i>172</i>	<i>17,8%</i>
<i>Beneficiários acima de 65 anos</i>	<i>159</i>	<i>16,4%</i>
GERAL	969	100,0%

Distribuição Demográfica dos Segurados

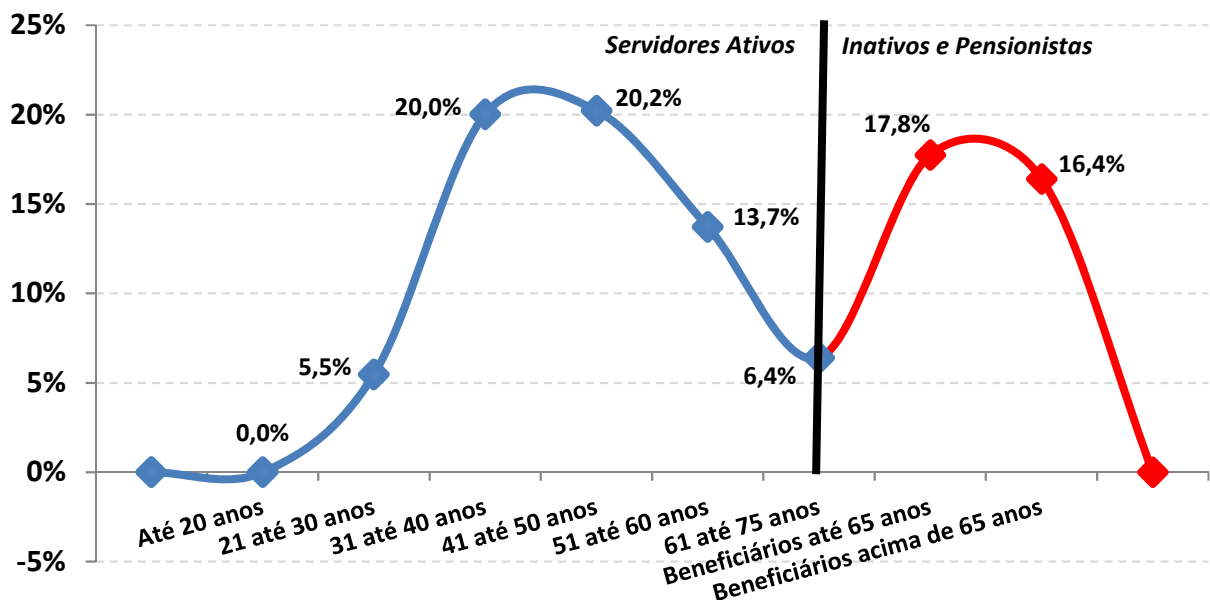



A Distribuição Demográfica de uma população serve para visualizar o comportamento de como esta distribuída a massa de pessoas por faixa etária. Esta distribuição mostra como reflete o comportamento em que essa população caminhará com o passar dos anos.

A Distribuição Demográfica dos Servidores Ativos e Inativos neste caso é bastante favorável, tendo em vista que a grande massa de servidores são Ativos e situam-se entre a faixa etária de 40 anos, enquanto os Inativos e Pensionistas representam a menor distribuição da massa.

Com a possibilidade praticamente certa de ocorrer novos entrados nesta população, ou seja, novos Servidores efetivos durante ao longo dos anos, a tendência é que o comportamento da Distribuição Demográfica puxe mais a onda para 'trás', aumentando ainda mais a receita do fundo. Esse tipo de gráfico nos mostra também como está à proporção dos 638 Servidores Ativos em relação aos 331 INATIVOS e PENSIONISTAS e o resultado é PREOCUPANTE, tendo em vista que são 1,9 Servidores Ativos para cada Servidor Inativo, possibilitando assim, que os custos com aposentadorias e pensões, possam ser custeadas por regimes de capitalização.



Observação: Os dados cadastrais estão posicionados em 31/10/2020.

• **DISTRIBUIÇÃO DEMOGRÁFICA DOS SERVIDORES ATIVOS**

Distribuição dos Servidores Ativos

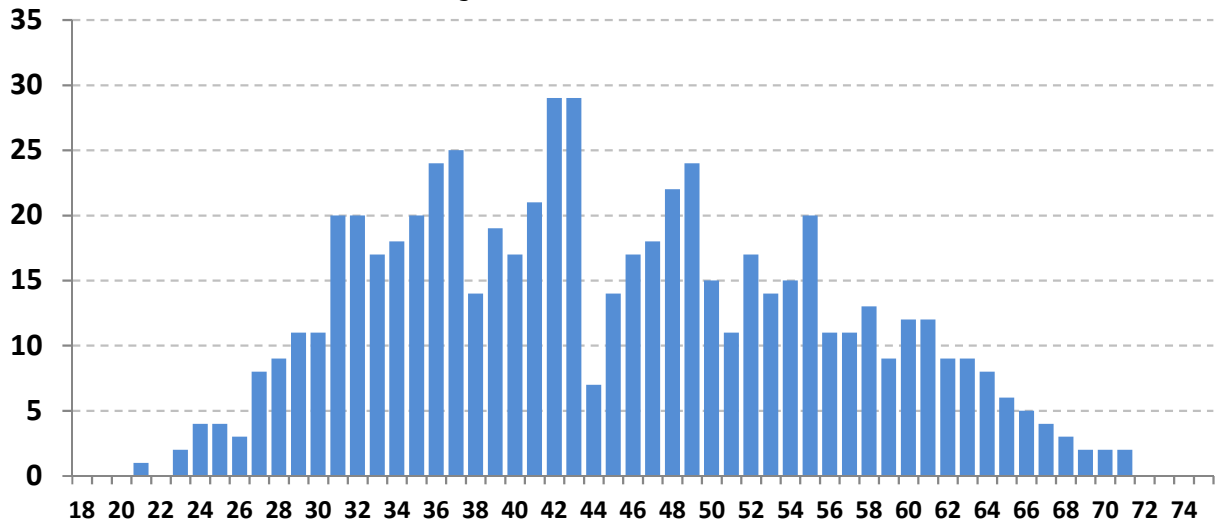

Este gráfico distribuiu os 638 Servidores ativos por idade. O eixo x mostra a idade atual dos Servidores Ativos e o eixo y mostra a quantidade de pessoas na idade.

Vemos claramente, que o pico da maioria dos ativos, encontra-se com 42 anos, com aproximadamente 29 pessoas.

A minoria dos Servidores ativos se encontra depois da faixa dos 60 anos, o que também é satisfatório, pois tira a iminência do risco de aposentadoria á curto prazo ser enorme.

Essa proporção é favorável para o custeio do plano, pois a maioria dos ativos que vão contribuir por mais tempo se encontram entre as idades de 30 á 45 anos enquanto os ativos que representam o risco iminente de aposentadoria estão em menor quantidade.



Observação: Os dados cadastrais estão posicionados em 31/10/2020.

• DISTRIBUIÇÃO DEMOGRÁFICA DOS SERVIDORES INATIVOS e PENSIONISTAS

Distribuição dos Serv. Inativos e Pensionistas

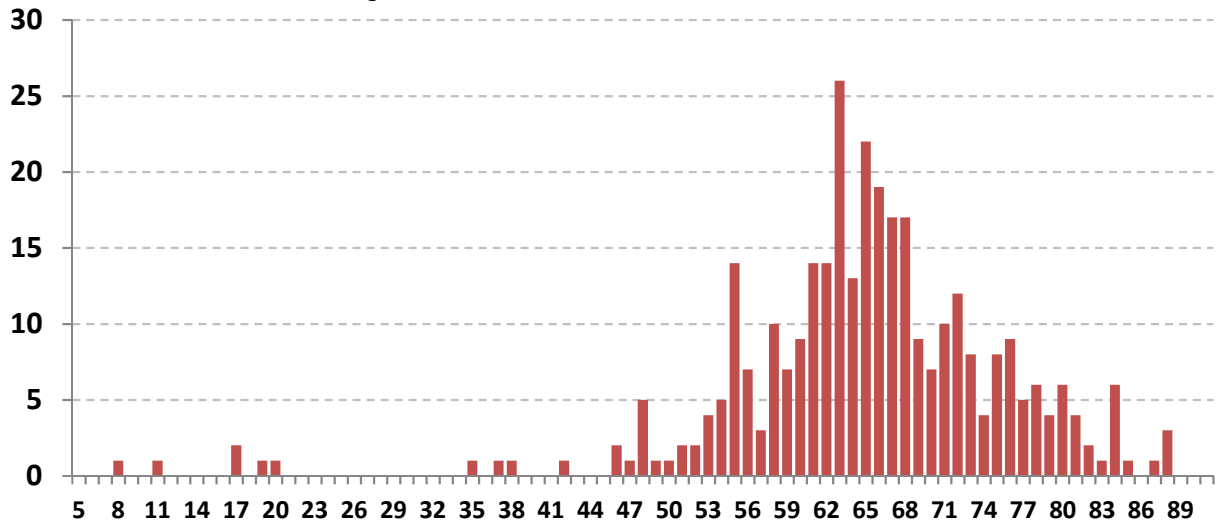

Este gráfico distribuiu os 331 Inativos e Pensionistas por idade. O eixo x mostra a idade atual dos Inativos e Pensionistas e o eixo y mostra a quantidade de pessoas na idade.

Existem 6 pensionistas com menos de 8 anos recebendo Pensão por morte Temporária.

Há uma pequena desvantagem no plano, pois existem muito Inativos e Pensionistas com menos de 70 anos (241 pessoas ao todo, representando 72,8% dos Beneficiários). Quanto menor a idade dos Beneficiários, maior será a probabilidade de permanecer em tempo de Benefício e isso gera um custo mais elevado para a manutenção do plano, pois, os Benefícios Concedidos terão que ser estimados por mais tempo de vida.



Observação: Os dados cadastrais estão posicionados em 31/10/2020.

• DISTRIBUIÇÃO POR SEXO

Sexo	Número de Servidores	% de Servidores	Remuneração Média	Idade Média	Tempo de Casa Médio
Masculino	263	41,2%	2.879,28	47,4	16,1
Feminino	375	58,8%	3.087,80	42,9	12,2
GERAL	638	100,0%	3.001,84	44,7	13,8

Distribuição por Sexo

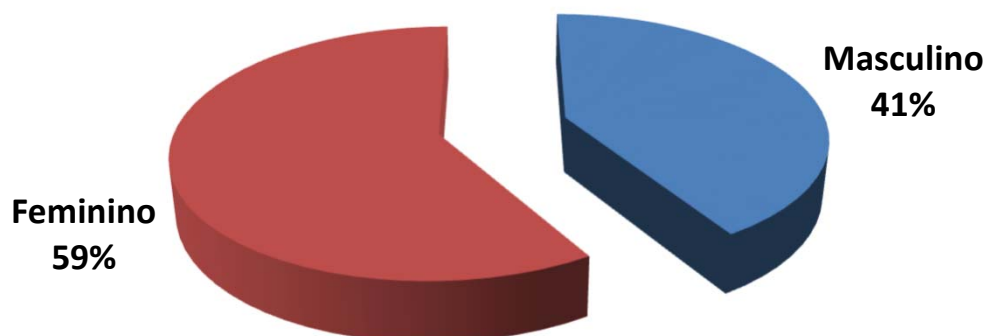

Exemplo de Leitura (cor vermelha)

Existem 375 Servidores Ativos do Sexo Feminino, que correspondem á 58,8% dos Servidores Ativos.

Essas servidoras recebem em média R\$ 3.087,80 e tem idade média de 42,9 anos.



Observação: Os dados cadastrais estão posicionados em 31/10/2020.

• **DISTRIBUIÇÃO POR ESTADO CIVIL**

Estado Civil	Número de Servidores	% de Servidores	Remuneração Média	Idade Média	Tempo de Casa Médio
Casados	413	64,7%	3.106,80	46,9	14,7
Solteiros	183	28,7%	2.740,46	39,5	11,7
Viúvos	3	0,5%	2.639,48	48,3	12,3
Outros	39	6,1%	3.144,62	45,9	14,5
GERAL	638	100,0%	3.001,84	44,7	13,8

Distribuição por Estado Civil

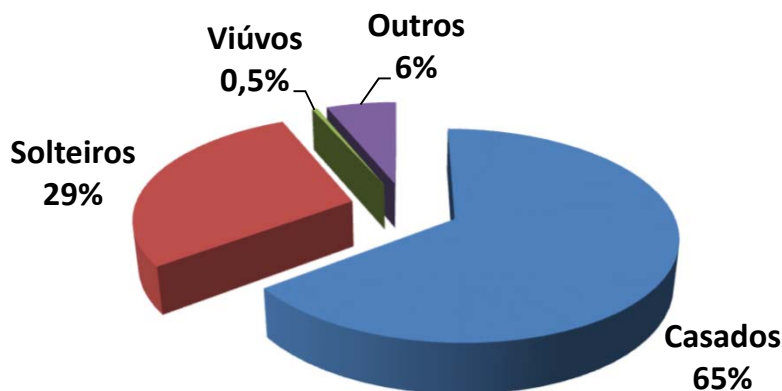

Exemplo de Leitura (cor azul)

Existem 413 Servidores Ativos Casados, que correspondem á 64,7% dos Servidores Ativos.

Esses servidores recebem em média R\$ 3.106,80 e tem idade média de 46,9 anos.



Observação: Os dados cadastrais estão posicionados em 31/10/2020.

• DISTRIBUIÇÃO POR SEXO E ATIVIDADE

Atividade e Sexo	Número de Servidores	% de Servidores	Remuneração Média	Idade Média	Idade Média Aposentadoria
Professores (Mas)	23	3,6%	3.068,10	37,6	61,1
Professoras (Fem)	143	22,4%	4.082,68	43,4	56,5
Ativ. Normal (Mas)	240	37,6%	2.861,18	48,3	63,4
Ativ. Normal (Fem)	232	36,4%	2.474,57	42,6	57,5
GERAL	638	100,0%	3.001,84	44,7	59,6

Distribuição por Sexo e Atividade

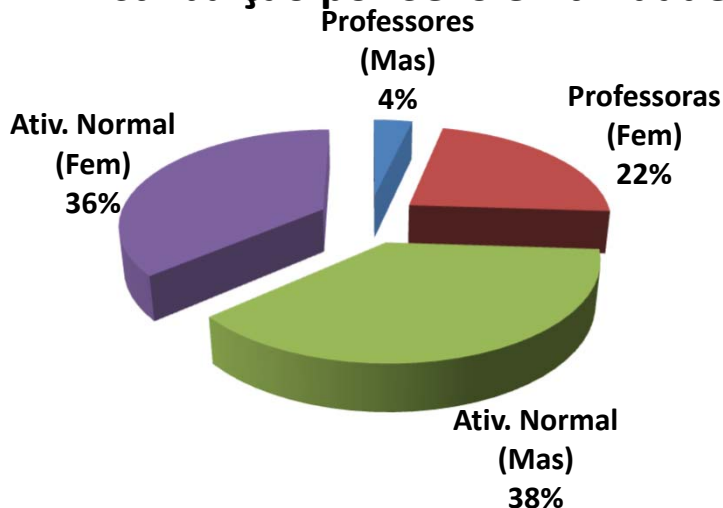

Exemplo de Leitura (cor azul)

Existem 23 Professores do sexo Masculino, que correspondem á 3,6% dos Servidores Ativos.

Esses servidores recebem em média R\$ 3.068,10 e tem idade média de 37,6 anos.



Observação: Os dados cadastrais estão posicionados em 31/10/2020.

• DISTRIBUIÇÃO POR FAIXA ETÁRIA

Faixa Etária	Número de Servidores	% de Servidores	Remuneração Média	Idade Média	Tempo de Casa Médio
Até 20 anos	0	0,0%	-	0,0	0,0
21 até 30 anos	53	8,3%	1.810,43	27,5	4,5
31 até 40 anos	194	30,4%	2.461,01	35,4	8,2
41 até 50 anos	196	30,7%	3.263,97	45,3	12,8
51 até 60 anos	133	20,8%	3.637,41	55,2	22,0
Mais de 60 anos	62	9,7%	3.520,48	64,2	24,9
GERAL	638	100,0%	3.001,84	44,7	13,8

Distribuição por Faixa Etária

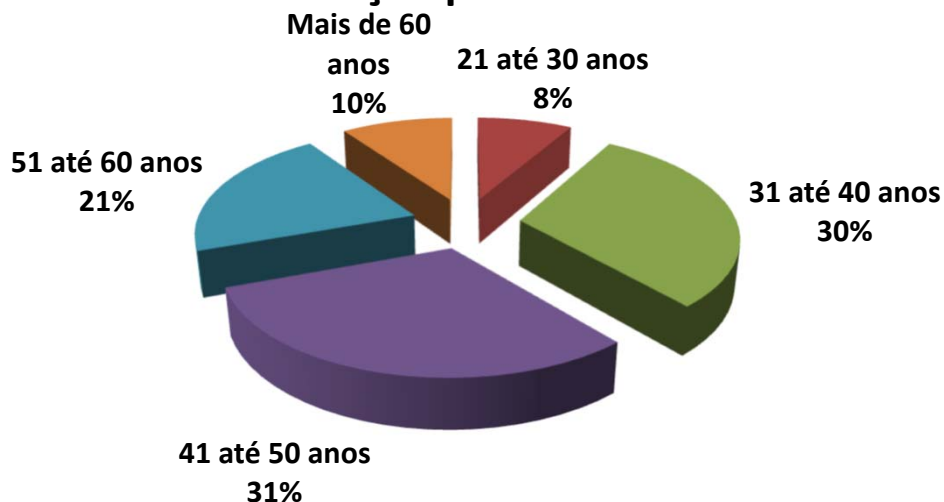

Exemplo de Leitura (cor azul)

Entre a Faixa Etária de 21 até 30 anos, existem 53 pessoas, ou 8,3% dos Servidores Ativos.

Esses servidores recebem em média R\$ 1.810,43 e tem idade média de 27,5 anos.



IMPACTO SOBRE O CUSTO

30,4% dos Servidores tem entre 31 á 40 anos. Se esta distribuição etária concentrasse a maior parte dos Servidores na faixa de até 30 anos, o impacto sobre o Custo seria de **redução**.

Considerando que a idade média dos Servidores é de 44,7 anos e a idade média de aposentadoria da massa é de 59,6 anos, temos em média 14,9 anos de Contribuição.

Este fato provoca um impacto de redução no custo da aposentadoria ao longo do tempo.



Observação: Os dados cadastrais estão posicionados em 31/10/2020.

• DISTRIBUIÇÃO POR FAIXA DE REMUNERAÇÃO

Salário Mínimo	Número de Servidores	% de Servidores	Remuneração Média	Idade Média	Idade Média Aposentadoria
Até 1 Salário Mínimo	12	1,9%	1.045,00	36,3	56,0
De 1 a 3 Salários M.	417	65,4%	2.099,33	42,9	59,9
De 3 a 5 Salários M.	155	24,3%	4.054,41	48,0	59,8
De 5 a 10 Salários M.	50	7,8%	6.897,19	51,0	56,9
De 10 a 20 Salários M.	4	0,6%	13.479,67	57,0	62,5
Acima de 20 Salários M	0	0,0%	-	0,0	0,0
GERAL	638	100,0%	3.001,84	44,7	59,6

Distribuição por Faixa Remuneração

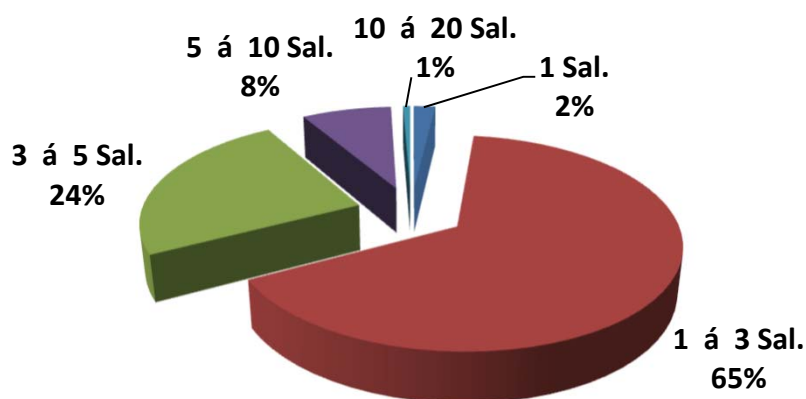

Exemplo de Leitura (cor vermelho)

Existe 417 Servidores Ativos, ou 65,4%, que recebem de 1 a 3 Salários Mínimos.

Esses servidores recebem em média R\$ 2.099,33 e tem idade média de 42,9 anos.

O Salario mínimo considerado é de R\$ 1.045,00, conforme valor vigente na DATA FOCAL desta Reavaliação Atuarial em 31/12/2020 .



Observação: Os dados cadastrais estão posicionados em 31/10/2020.

Dispersão das Remunerações por Idade

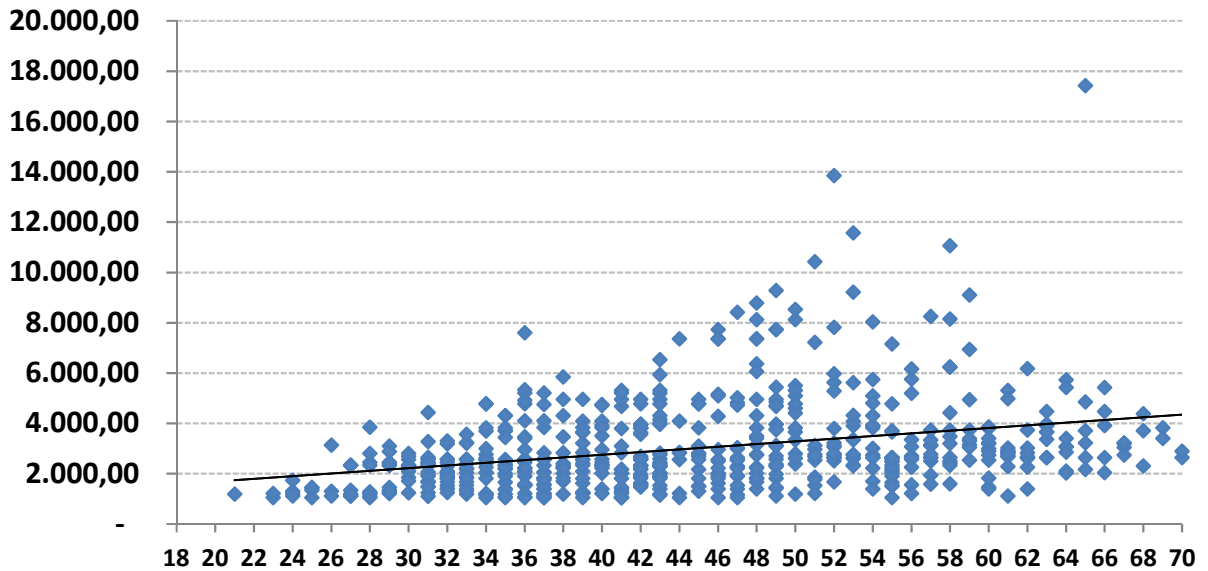

O gráfico acima, mostra como está a dispersão entre as remunerações e a idade dos Servidores Ativos. A linha disponibilizada no gráfico, mostra a média de remuneração. Nota-se que existem muitas remunerações bem acima da média, que distorcem o custo do plano.

Remunerações discrepantes em relação a média, geram impacto no custo do plano, devido que estas remunerações, quando se tornarem Benefícios, consumirão boa parte das contribuições dos Servidores Ativos que possuem remunerações próximas ou abaixo da média.



Observação: Os dados cadastrais estão posicionados em 31/10/2020.

• **DISTRIBUIÇÃO DOS SERVIDORES ATIVOS POR TIPO DE APOSENTADORIA (FUTURA)**

Tipo de Aposentadoria (Futura)	Número de Servidores	% de Servidores	Remuneração Média	Idade Média	Idade Média Aposentadoria
Por Tempo de Contribuição	492	77,1%	2.769,47	40,8	58,0
Por Idade	99	15,5%	3.372,34	58,2	64,9
Compulsório	29	4,5%	2.839,09	63,0	73,3
Especial (Prof.)	18	2,8%	7.577,61	48,0	50,9
GERAL	638	100,0%	3.001,84	44,7	59,6

Distribuição por Tipo de Aposentadoria (Futura)

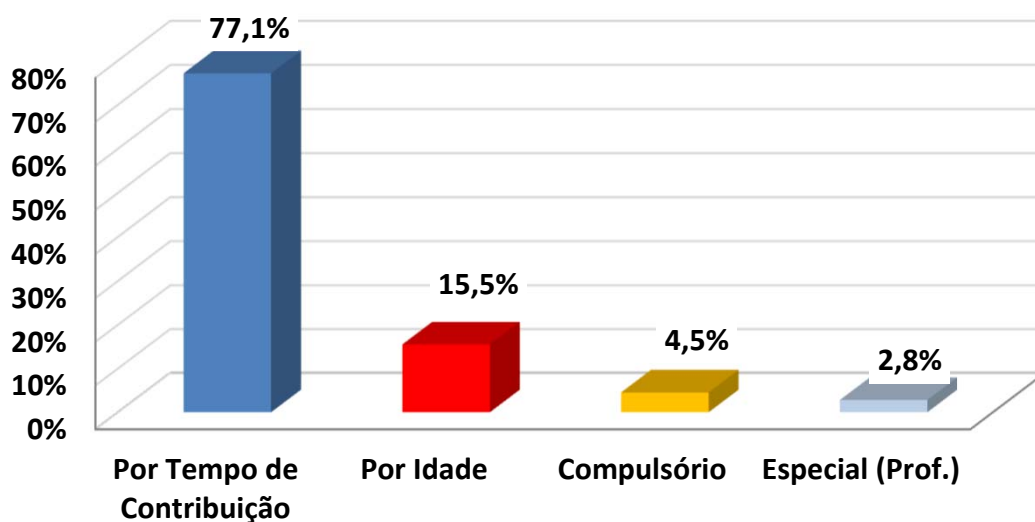

Exemplo de Leitura (cor azul)

Existem 492 pessoas que Aposentarão por Tempo de Contribuição, ou 77,1% dos Servidores Ativos.

Esses servidores recebem em média R\$ 2.769,47 e tem idade média de 40,8 anos.



IMPACTO SOBRE O CUSTO

Devido o fato de que a maioria dos Servidores Ativos (77,1%) deverão se aposentar por Aposentadoria por Tempo de Contribuição, com uma média de idade de aposentadoria relativamente jovem (58,0 anos), temos um tempo médio de contribuição menor (17,2 anos,) tendo em vista que a idade média destes Servidores é 40,8 anos.

Este fato causa impacto sobre as Despesas do plano, devido o valor do Benefício ser maior e a maioria dos Servidores aposentarem com uma idade relativamente jovem.



Observação: Os dados cadastrais estão posicionados em 31/10/2020.

• DISTRIBUIÇÃO DAS COBERTURAS DE PENSÃO POR MORTE (FUTURA)

Tipo de Cobertura / Aposentadoria	Número de Servidores	% de Servidores	Benefício Médio	Idade Média	Idade média do Dependente
Sem Cobertura	135	21,2%	-	0,0	0,0
Cobertura Pensão Vitalícia	425	66,6%	3.457,82	46,9	12,8
Cobertura Pensão Temporária	78	12,2%	3.474,41	39,9	8,4
GERAL	638	100,0%	4.323,03	44,7	12,1

Distribuição das Coberturas de Pensão

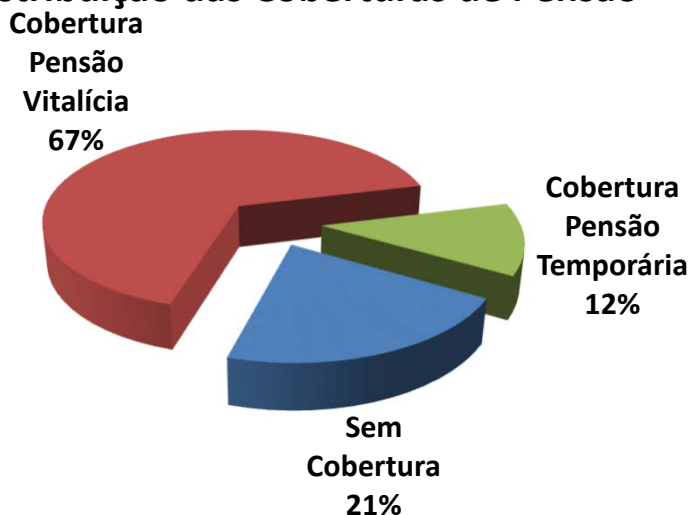

Exemplo de Leitura (cor vermelha)

Existem 425 ou 66,6% das Aposentadorias com cobertura revertida em Pensão por Morte Vitalícia.

Esses servidores receberão um Benefício médio de R\$ 3.457,82 referente a Aposentadoria.



IMPACTO SOBRE O CUSTO

78,8% dos Servidores Ativos possuem algum tipo de cobertura de pensão por Morte.

Essa cobertura elevada de Pensão, principalmente as Pensões por Morte Vitalícias (66,6%) geram impacto sobre o custo de Pensão por Morte, dos Servidores Ativos.



Observação: Os dados cadastrais estão posicionados em 31/10/2020.

• **DISTRIBUIÇÃO DA RESPONSABILIDADE ATUARIAL POR TEMPO DE APOSENTADORIA A CONCEDER**

Tempo para Aposentadoria (ANOS)	Número de Servidores	% de Servidores	Remuneração Média	Idade Média	Tempo de Casa Médio	Responsabilidade Atuarial	% VABF (A Conceder)
Até 1	1	0,2%	2.610,44	62,0	30,0	352.304,49	0,2%
1 até 3	76	11,9%	4.605,36	58,8	25,3	53.217.958,16	29,9%
3 até 5	45	7,1%	4.677,30	55,6	25,1	26.729.835,61	15,0%
5 até 8	67	10,5%	3.234,93	54,0	18,6	22.880.557,16	12,8%
8 até 10	36	5,6%	3.101,78	50,9	15,1	10.264.347,21	5,8%
10 até 14	91	14,3%	2.971,59	47,4	13,7	22.230.772,48	12,5%
14 até 18	90	14,1%	2.507,71	43,5	10,2	15.347.537,00	8,6%
18 até 22	85	13,3%	2.590,10	37,7	8,7	13.511.252,47	7,6%
22 até 26	77	12,1%	2.259,19	33,4	8,5	8.746.351,11	4,9%
26 até 30	45	7,1%	2.068,35	30,4	6,0	3.698.712,22	2,1%
Acima de 30	25	3,9%	1.614,84	26,6	4,4	1.263.670,97	0,7%
GERAL	638	100,0%	3.001,84	44,7	13,8	178.243.298,86	100,0%

Distribuição da Responsabilidade Atuarial

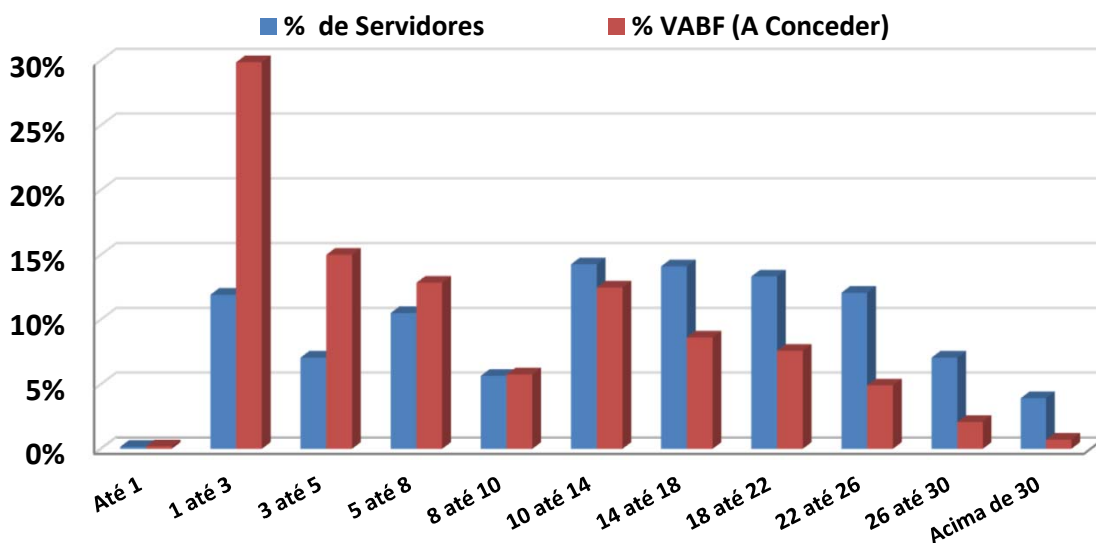



Observação: Os dados cadastrais estão posicionados em 31/10/2020.

Na faixa de 18 até 22 anos para a aposentadoria, existem 85 Servidores Ativos que correspondem á 13,3% dos Servidores, cujo VABF - VALOR ATUAL DOS BENEFÍCIOS FUTUROS á Conceder, correspondem a R\$ 13.511.252,47, ou 7,6% das Aposentadorias futuras do plano de Benefícios.

Na faixa acima de 30 anos para a aposentadoria, existem 25 Servidores Ativos que correspondem á 3,9% dos Servidores, cujo VABF - VALOR ATUAL DOS BENEFÍCIOS FUTUROS á Conceder, correspondem a R\$ 1.263.670,97, ou 0,7% das Aposentadorias futuras do plano de Benefícios.



Observação: Os dados cadastrais estão posicionados em 31/10/2020.

• DISTRIBUIÇÃO POR TIPO DE BENEFÍCIO CONCEDIDO

Tipo de Benefício Concedido	Número de Benefícios	% de Benefícios	Valor Médio do Benefício	Idade Média	Tempo Médio Benefício
Ap. por Tempo de Contribuição	153	46,2%	4.447,67	64,8	6,8
Ap. por Idade	23	6,9%	1.318,90	74,2	9,9
Ap. por Invalidez	76	23,0%	1.986,39	64,0	8,8
Ap. Compulsória	9	2,7%	1.589,30	79,9	9,6
Ap. Especial (Prof)	3	0,9%	3.298,64	60,0	4,7
Pensão Vitalícia	61	18,4%	1.941,55	65,2	9,3
Pensão Temporária	6	1,8%	567,28	15,3	8,7
GERAL	331	100,0%	3.044,81	64,8	8,0

Distribuição por Tipo de Benefício Concedido

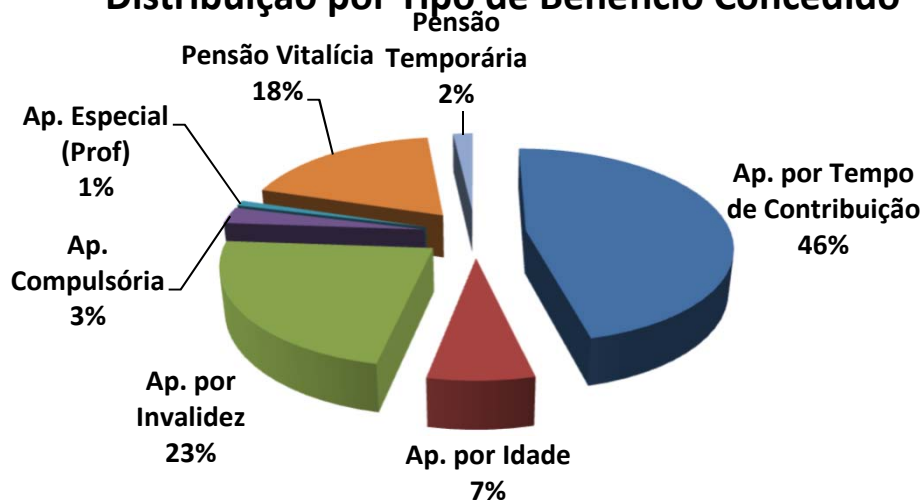

Exemplo de Leitura (cor azul)

Existem 153 Aposentadorias por Tempo de Contribuição (46,2% dos Benefícios Concedidos).

Esses Aposentados recebem um Benefício médio de R\$ 4.447,67 e tem idade média de 64,8 anos.



Observação: Os dados cadastrais estão posicionados em 31/10/2020.

• DISTRIBUIÇÃO POR FAIXA DE VALOR DE BENEFÍCIO CONCEDIDO

Salário Mínimo	Número de Benefícios	% de Benefícios	Valor Médio do Benefício	Idade Média	Tempo Médio de Benefício
Até 1 salário mínimo	43	13,0%	937,61	61,7	10,8
Acima de 1 até 2 Salários M.	97	29,3%	1.462,04	67,0	9,9
Acima de 2 até 3 Salários M.	78	23,6%	2.596,72	66,5	6,5
Acima de 3 até 4 Salários M.	33	10,0%	3.604,11	65,9	6,5
Acima de 4 até 5 Salários M.	28	8,5%	4.714,84	62,9	7,3
Acima de 5 até 6 Salários M.	10	3,0%	5.788,92	63,5	5,8
Acima de 6 até 7 Salários M.	22	6,6%	6.707,57	62,3	7,3
Acima de 7 até 8 Salários M.	15	4,5%	7.872,28	56,9	3,9
Acima de 8 até 9 Salários M.	2	0,6%	8.883,54	58,0	2,0
Acima de 9 até 10 Salários M.	2	0,6%	10.033,76	61,0	3,0
Acima de 10 até 15 Salários M	1	0,3%	10.827,42	77,0	22,0
Acima de 15 Salários Míni.	0	0,0%	-	0,0	0,0
GERAL	331	100,0%	3.044,81	64,8	8,0

Distribuição por Faixa de Benefício

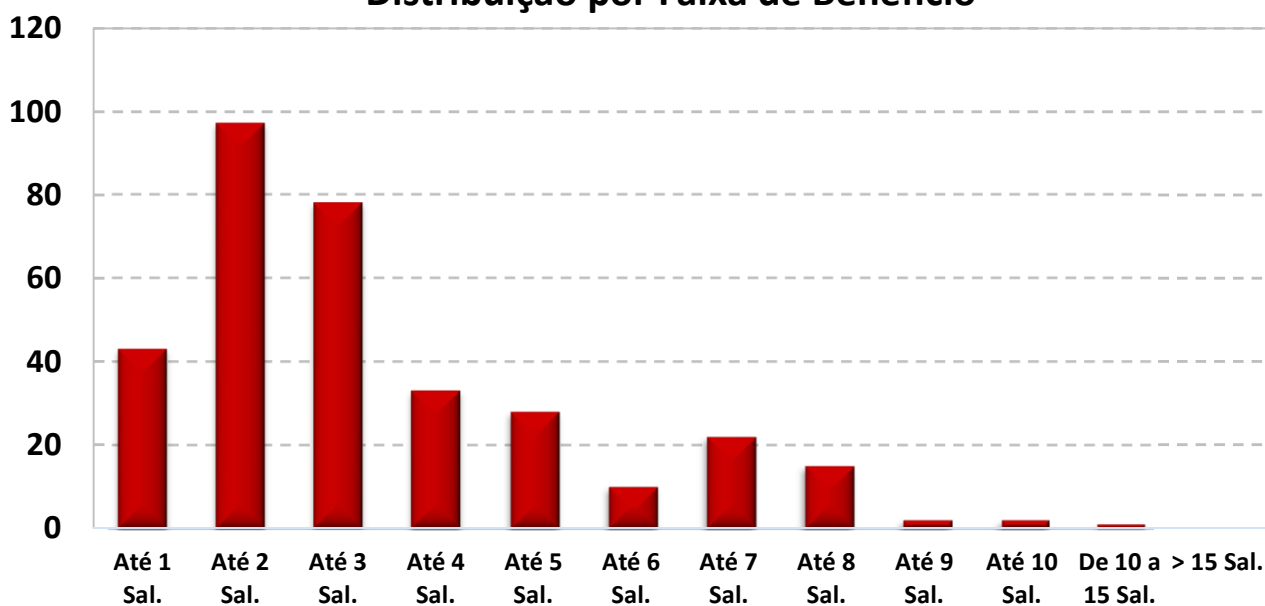

O Salário mínimo considerado é de R\$ 1.045,00, conforme valor vigente na DATA FOCAL desta Reavaliação Atuarial em 31/12/2020 .



Observação: Os dados cadastrais estão posicionados em 31/10/2020.

• DISTRIBUIÇÃO DA EXPECTATIVA DE TEMPORARIEDADE DAS APOSENTADORIAS

TIPO DE RESERVA	Qtde	Idade Atual	Expectativa de vida do Aposentado (anos)	Valor do Benefício	Expectativa do Fim do Benefício (Idade)	RESERVA MATEMÁTICA DE BENEFÍCIO CONCEDIDO
MENOR RESERVA	1	82,0	7,8	1.054,41	89,8	51.382,05
RESERVA DA MAIORIA	3	63,0	22,0	1.640,74	85,0	171.826,28
MAIOR RESERVA	1	52,0	31,3	9.197,08	83,3	1.704.850,32
Valores médios		65,8	19,1	3.356,03	84,9	473.023,21

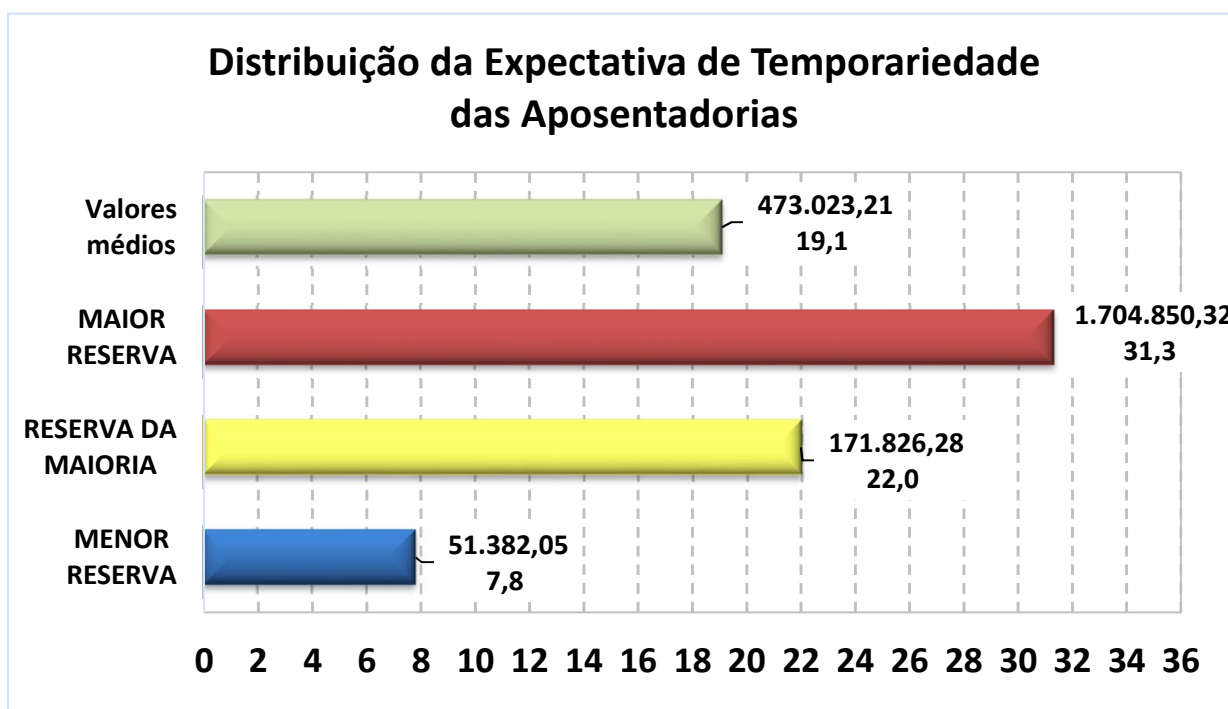

Exemplo de Leitura (Menor Reserva)

Existe 1 Aposentadoria Concedida no valor de R\$ 1.054,41, para uma pessoa com 82 anos, cuja

expectativa de vida é atingir 89,8 anos, gerando uma Reserva Matemática no valor de R\$ 51.382,05.



Observação: Os dados cadastrais estão posicionados em 31/10/2020.

• **DISTRIBUIÇÃO DA EXPECTATIVA DE TEMPORARIEDADE DAS PENSÕES POR MORTE**

TIPO DE RESERVA	Qtde	Idade Atual	Expectativa de vida do Pensionista (anos)	Valor do Benefício	Expectativa do Fim do Benefício (Idade) *	RESERVA MATEMÁTICA DE BENEFÍCIO CONCEDIDO
MENOR RESERVA	1	20,0	1,0	201,56	21,0	2.548,57
RESERVA DA MAIORIA	2	80,0	10,5	1.045,00	90,5	101.981,61
MAIOR RESERVA	1	55,0	28,6	7.372,97	83,6	1.342.367,22
Valores médios		60,8	19,4	1.818,48	80,2	268.538,73

* A Expectativa do fim da Pensão Temporária, segue a Idade limite estabelecida em lei Municipal.

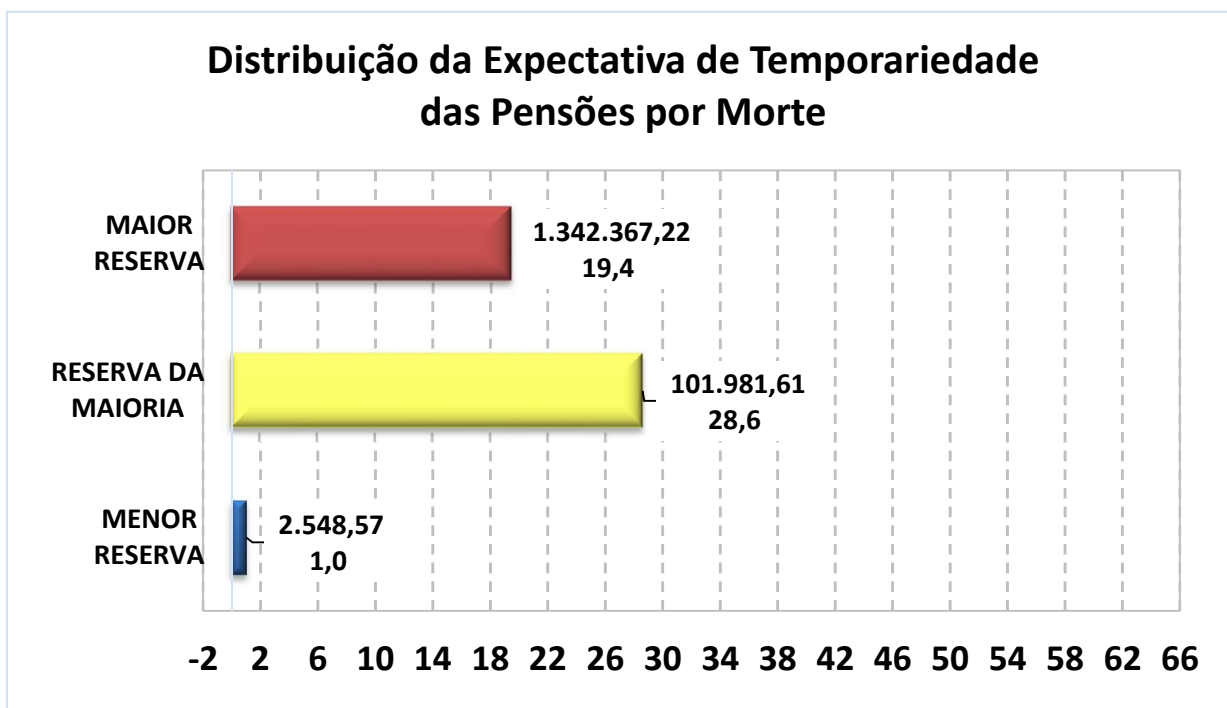

Exemplo de Leitura (Maior Reserva)

Existe 1 Pensão Concedida no valor de R\$ 7.372,97, para uma pessoa com 55 anos, cuja

expectativa de vida é atingir 83,6 anos, gerando uma Reserva Matemática no valor de R\$ 1.342.367,22.



Observação: Os dados cadastrais estão posicionados em 31/10/2020.

Data Focal desta Reavaliação Atuarial: 31/12/2020.

• DISTRIBUIÇÃO DE RISCO IMINENTE DE APOSENTADORIA

Abaixo, segue a relação dos Servidores Ativos Efetivos que estão em risco iminente de aposentadoria, no exercício de 2021.

Nesse caso, teremos um aumento das Obrigações Previdenciárias da ordem de R\$ 120.698,77 no exercício de 2021.

QTDE	Nome ou CPF do Servidor Ativo	Idade Atual	TEMPO EM ANO	
			De Admissão no ENTE até a Idade Atual	De Contribuição no RPPS até a Idade de Aposentadoria
1	153841796	64	31	31
2	1354161750	66	27	27
3	47465867720	69	30	30
4	798075775	50	30	30
5	41704126720	71	26	26
6	56055420791	64	26	26
7	71045295787	64	30	30
8	2468861701	59	29	29
9	4668336793	71	26	26
10	55805795787	64	30	30
11	1540310701	65	26	26
12	61955779791	69	31	31
13	52629899772	65	26	26
14	62171259787	62	31	32
15	1735192708	61	30	30



Continuação (...)

QTDE	Nome do Servidor Ativo	Idade Atual	TEMPO EM ANO	
			De Admissão no ENTE até a Idade Atual	De Contribuição no RPPS até a Idade de Aposentadoria
16	2751012744	61	27	27
17	2773516770	61	31	31
18	71907530797	67	30	30
19	67485480715	70	27	27
20	77722213715	64	29	29
21	77491025749	59	30	30
22	86730878720	54	30	30
23	326000704	51	30	30
24	71940634768	68	25	25
25	3096470707	62	25	25
26	77722620787	67	31	31
27	2468886798	66	31	31
28	1520451717	63	30	30
29	67540112700	65	25	25
30	3191018786	61	12	12

** As informações acima, projetam a idade de aposentadoria do Servidor ativo e podem divergir da realidade, caso não seja informado corretamente os dados para a realização do Cálculo Atuarial como: Data de Admissão no Serviço Público, Data de Admissão do Cargo atual, Data de Ingresso no RPPS e, principalmente, o TEMPO ANTERIOR DE CONTRIBUIÇÃO, ANTERIOR AO RPPS ATUAL.*

Outro fator que pode divergir da realidade de aposentadoria do Servidor ativo é a sua condição de professor. Como o modelo de base de dados da SPPS, não possui um campo informando se o professor exerceu sua função, até a idade de aposentadoria, integralmente em sala de aula, a planilha de cálculo considera que todos os professores informados, possuem o direito de se aposentar, 5 anos mais cedo do que os demais Servidores que não são professores.



ANEXO 3

Provisões Matemáticas a Contabilizar

**ANEXO 3 – PROVISÕES MATEMÁTICAS A CONTABILIZAR**

Observação: Data Focal desta Reavaliação Atuarial: 31/12/2020.

Plano de Custeio
Vigente

	Data Focal	31/12/2020
ATIVOS DO PLANO		34.232.045,28
(+) Bancos Conta Movimento - RPPS		-
(+) Investimentos e Aplicações (CP e LP)		17.098.156,88
(+) Crédito a Curto Prazo		2.479.243,65
(+) Crédito a Longo Prazo		14.654.644,75
(+) Imobilizado		-
2.2.7.2.1.00.00 PROVISÕES MATEMÁTICAS PREVIDENCIÁRIAS A LONGO PRAZO - CONSOLIDAÇÃO		34.232.045,28
2.2.7.2.1.01.00 PLANO FINANCEIRO - PROVISÕES DE BENEFÍCIOS CONCEDIDOS		-
2.2.7.2.1.01.01 (+) Aposentadorias/Pensões/Outros Benefícios Concedidos (Financeiro)		-
2.2.7.2.1.01.02 (-) Contribuições do Ente para o Plano Financeiro do RPPS		-
2.2.7.2.1.01.03 (-) Contribuições do Aposentado para o Plano Financeiro do RPPS		-
2.2.7.2.1.01.04 (-) Contribuições do Pensionista para o Plano Financeiro do RPPS		-
2.2.7.2.1.01.05 (-) Compensação Previdenciária do Plano Financeiro do RPPS		-
2.2.7.2.1.01.07 (-) Cobertura de Insuficiência Financeira		-
2.2.7.2.1.02.00 PLANO FINANCEIRO - PROVISÕES DE BENEFÍCIOS A CONCEDER		-
2.2.7.2.1.02.01 (+) Aposentadorias/Pensões/Outros Benefícios A Conceder (Financeiro)		-
2.2.7.2.1.02.02 (-) Contribuições do Ente para o Plano Financeiro do RPPS		-
2.2.7.2.1.02.03 (-) Contribuições do Ativo para o Plano Financeiro do RPPS		-
2.2.7.2.1.02.04 (-) Compensação Previdenciária do Plano Financeiro do RPPS		-
2.2.7.2.1.02.06 (-) Cobertura de Insuficiência Financeira		-
2.2.7.2.1.03.00 PLANO PREVIDENCIÁRIO - PROVISÕES DE BENEFÍCIOS CONCEDIDOS		142.870.221,19
2.2.7.2.1.03.01 (+) Aposentadorias/Pensões/Outros Benefícios Concedidos (Previdenciário)		144.431.630,43
2.2.7.2.1.03.02 (-) Contribuições do Ente para o Plano Previdenciário do RPPS		-
2.2.7.2.1.03.03 (-) Contribuições do Aposentado para o Plano Previdenciário do RPPS		(1.517.878,75)
2.2.7.2.1.03.04 (-) Contribuições do Pensionista para o Plano Previdenciário do RPPS		(43.530,49)
2.2.7.2.1.03.05 (-) Compensação Previdenciária do Plano Previdenciário do RPPS		-
2.2.7.2.1.03.07 (-) Aportes Financeiros para Cobertura Déficit Atuarial - Pl. Amortização		-
2.2.7.2.1.04.00 PLANO PREVIDENCIÁRIO - PROVISÕES DE BENEFÍCIOS A CONCEDER		101.177.523,30
2.2.7.2.1.04.01 (+) Aposentadorias/Pensões/Outros Benefícios A Conceder (Previdenciário)		204.597.080,19
2.2.7.2.1.04.02 (-) Contribuições do Ente para o Plano Previdenciário do RPPS		(51.731.196,06)
2.2.7.2.1.04.03 (-) Contribuições do Ativo para o Plano Previdenciário do RPPS		(35.682.112,59)
2.2.7.2.1.04.04 (-) Compensação Previdenciária do Plano Previdenciário do RPPS		(16.006.248,24)
2.2.7.2.1.04.06 (-) Aportes para Cobertura do Déficit Atuarial - Plano de Amortização		-
2.2.7.2.1.05.00 PLANO PREVIDENCIÁRIO - PLANO DE AMORTIZAÇÃO		(233.162.457,78)
2.2.7.2.1.05.98 (-) Outros Créditos do Plano de Amortização		(233.162.457,78)
2.2.7.2.1.06.00 PROVISÕES ATUARIAIS PARA AJUSTES DO PLANO FINANCEIRO		-
2.2.7.2.1.06.01 (-) Provisão Atuarial para Oscilação de Riscos		-
2.2.7.2.1.07.00 PROVISÕES ATUARIAIS PARA AJUSTES DO PLANO PREVIDENCIÁRIO		23.346.758,57
2.2.7.2.1.07.01 (-) Ajuste de Resultado Atuarial Superavitário		23.346.758,57
2.2.7.2.1.07.02 (-) Provisão Atuarial para Oscilação de Riscos		-
2.2.7.2.1.07.03 (-) Provisão Atuarial para Benefícios a Regularizar		-
2.2.7.2.1.07.04 (-) Provisão Atuarial para Contingências de Benefícios		-
2.2.7.2.1.07.98 (-) Outras Provisões Atuariais para Ajustes do Plano		-
RESULTADO ATUARIAL		
Superávit Atuarial		23.346.758,57

119



ANEXO 4

Projeção da Evolução das Provisões Matemáticas para os próximos doze meses



ANEXO 4 – PROJEÇÃO DA EVOLUÇÃO DAS PROVISÕES MATEMÁTICAS PARA OS PRÓXIMOS DOZE MESES

Plano Previdenciário / Capitalizado - Benefícios Concedidos (Plano de Custeio Vigente)

Mês	2.2.7.2.1.03.00	2.2.7.2.1.03.01	2.2.7.2.1.03.02	2.2.7.2.1.03.03	2.2.7.2.1.03.04	2.2.7.2.1.03.05	2.2.7.2.1.03.06
	PMBC	VABF – Concedidos	VACF – Ente Público	VACF – Serv. Inativo	VACF – Pensionista	Compensação Previdenciária	Parcelamento de Débitos
0	145.993.039,67	144.431.630,43	-	(1.517.878,75)	(43.530,49)	-	-
1	147.208.772,46	145.633.179,14	-	(1.531.646,52)	(43.946,79)	-	-
2	148.424.505,25	146.834.727,86	-	(1.545.414,29)	(44.363,10)	-	-
3	149.640.238,04	148.036.276,57	-	(1.559.182,06)	(44.779,40)	-	-
4	150.855.970,83	149.237.825,29	-	(1.572.949,83)	(45.195,71)	-	-
5	152.071.703,62	150.439.374,00	-	(1.586.717,60)	(45.612,01)	-	-
6	153.287.436,41	151.640.922,72	-	(1.600.485,38)	(46.028,32)	-	-
7	154.503.169,19	152.842.471,43	-	(1.614.253,15)	(46.444,62)	-	-
8	155.718.901,98	154.044.020,14	-	(1.628.020,92)	(46.860,92)	-	-
9	156.934.634,77	155.245.568,86	-	(1.641.788,69)	(47.277,23)	-	-
10	158.150.367,56	156.447.117,57	-	(1.655.556,46)	(47.693,53)	-	-
11	159.366.100,35	157.648.666,29	-	(1.669.324,23)	(48.109,84)	-	-
12	160.581.833,14	158.850.215,00	-	(1.683.092,00)	(48.526,14)	-	-



Plano Previdenciário / Capitalizado - Benefícios a Conceder (Plano de Custeio Vigente)

Mês	2.2.7.2.1.04.00	2.2.7.2.1.04.01	2.2.7.2.1.04.02	2.2.7.2.1.04.03	2.2.7.2.1.04.04	2.2.7.2.1.04.05	2.2.7.2.1.05.00	PROVISÕES MATEMÁTICAS PREVIDENCIÁRIAS	PROVISÕES MATEMÁTICAS PREVIDENCIÁRIAS, AMORTIZADAS PELO PLANO DE AMORTIZAÇÃO
	PMBAC	VABF – A Conceder	VACF – Ente Público	VACF – Servidores Ativos	Compensação Previdenciária	Parcelamento de Débitos	Plano de Amortização		
0	308.016.637,08	204.597.080,19	(51.731.196,06)	(35.682.112,59)	(16.006.248,24)	-	(233.162.457,78)	454.009.676,75	220.847.218,97
1	317.050.697,27	210.989.670,11	(53.788.832,00)	(35.800.178,27)	(16.472.016,89)	-	(231.611.158,92)	464.259.469,73	232.648.310,80
2	326.084.757,46	217.382.260,04	(55.846.467,94)	(35.918.243,95)	(16.937.785,53)	-	(230.059.860,07)	474.509.262,71	244.449.402,64
3	335.118.817,65	223.774.849,96	(57.904.103,88)	(36.036.309,63)	(17.403.554,18)	-	(228.508.561,21)	484.759.055,68	256.250.494,47
4	344.152.877,83	230.167.439,88	(59.961.739,82)	(36.154.375,31)	(17.869.322,82)	-	(226.957.262,36)	495.008.848,66	268.051.586,30
5	353.186.938,02	236.560.029,81	(62.019.375,76)	(36.272.440,99)	(18.335.091,47)	-	(225.405.963,50)	505.258.641,64	279.852.678,14
6	362.220.998,21	242.952.619,73	(64.077.011,71)	(36.390.506,67)	(18.800.860,11)	-	(223.854.664,64)	515.508.434,62	291.653.769,97
7	371.255.058,40	249.345.209,65	(66.134.647,65)	(36.508.572,34)	(19.266.628,76)	-	(222.303.365,79)	525.758.227,59	303.454.861,81
8	380.289.118,59	255.737.799,58	(68.192.283,59)	(36.626.638,02)	(19.732.397,40)	-	(220.752.066,93)	536.008.020,57	315.255.953,64
9	389.323.178,78	262.130.389,50	(70.249.919,53)	(36.744.703,70)	(20.198.166,05)	-	(219.200.768,08)	546.257.813,55	327.057.045,47
10	398.357.238,96	268.522.979,42	(72.307.555,47)	(36.862.769,38)	(20.663.934,69)	-	(217.649.469,22)	556.507.606,53	338.858.137,31
11	407.391.299,15	274.915.569,35	(74.365.191,41)	(36.980.835,06)	(21.129.703,34)	-	(216.098.170,36)	566.757.399,50	350.659.229,14
12	416.425.359,34	281.308.159,27	(76.422.827,35)	(37.098.900,74)	(21.595.471,98)	-	(214.546.871,51)	577.007.192,48	362.460.320,97



ANEXO 5

Resumo dos Fluxos Atuariais e da População Coberta



ANEXO 5 – RESUMO DOS FLUXOS ATUARIAIS E DA POPULAÇÃO COBERTA

Ano	RECEITAS PROJETADAS - PLANO VIGENTE (Geração Atual)							DESPESAS PROJETADAS - PLANO VIGENTE (Geração Atual)					PATRIMÔNIO	
	Total Serv. Ativos	Contribuição Servidores (R\$)	Contribuição Patronal (R\$)	Contribuição Aporte Financeiro	Rentabilidade 5,47% a.a.	Compensação, Créditos e Parcelamentos	TOTAL RECEITA	Total Inativos e Pensionistas	Despesa Inativos	Despesa Pensionistas	Despesa Auxílios e Salários	DESPESAS ADM.		TOTAL DESPESA
2021	609	3.270.741	4.742.575	5.566.152	996.394	2.936.565	17.512.428	361	13.053.871	1.610.803	-	733.904	15.398.577	19.212.007,51
2022	607	3.298.650	4.783.043	6.205.746	1.141.460	2.936.565	18.365.465	354	13.176.468	1.631.360	-	760.542	15.568.370	22.009.101,93
2023	573	3.015.478	4.372.443	15.429.458	1.632.494	2.936.565	27.386.437	387	15.509.432	1.641.732	-	767.392	17.918.557	31.476.982,31
2024	560	2.930.022	4.248.532	15.429.458	2.052.670	2.283.870	26.944.551	398	16.429.249	1.639.848	-	773.806	18.842.903	39.578.629,78
2025	539	2.767.917	4.013.479	15.429.458	2.348.208	1.466.886	26.025.946	418	17.894.102	1.653.471	-	779.956	20.327.529	45.277.046,65
2026	515	2.586.304	3.750.141	15.429.458	2.535.103	1.238.071	25.539.076	439	19.492.746	1.656.326	-	786.368	21.935.440	48.880.682,85
2027	493	2.468.528	3.579.366	15.429.458	2.652.938	1.238.071	25.368.360	465	20.633.878	1.669.988	-	792.453	23.096.319	51.152.723,71
2028	472	2.358.525	3.419.862	15.429.458	2.703.301	1.238.071	25.149.217	479	21.718.859	1.660.553	-	798.724	24.178.137	52.123.803,39
2029	448	2.237.520	3.244.403	15.429.458	2.675.600	1.238.071	24.825.051	502	22.879.867	1.674.788	-	804.520	25.359.175	51.589.679,38
2030	433	2.168.606	3.144.478	15.429.458	2.592.856	1.238.071	24.573.468	515	23.668.911	1.689.248	-	810.739	26.168.898	49.994.249,61
2031	412	2.058.003	2.984.104	15.429.458	2.430.277	1.238.071	24.139.913	534	24.753.494	1.704.235	-	816.964	27.274.693	46.859.469,56
2032	387	1.919.834	2.783.759	15.429.458	2.178.454	1.238.071	23.549.575	550	25.895.369	1.686.579	-	823.155	28.405.103	42.003.941,19
2033	374	1.870.320	2.711.964	15.429.458	1.872.577	1.238.071	23.122.389	560	26.525.774	1.668.499	-	825.901	29.020.173	36.106.156,68
2034	352	1.759.079	2.550.665	15.429.458	1.477.973	1.071.371	22.288.546	573	27.434.416	1.631.631	-	831.074	29.897.120	28.497.582,42
2035	321	1.575.847	2.284.978	15.429.458	940.996	457.321	20.688.599	590	28.629.412	1.580.297	-	832.618	31.042.326	18.143.855,57
2036	303	1.507.624	2.186.054	15.429.458	335.445	457.321	19.915.902	600	29.196.225	1.566.327	-	829.315	31.591.866	6.467.891,11
2037	283	1.400.262	2.030.379	15.429.458	-	457.321	19.317.420	608	29.982.025	1.549.973	-	830.626	32.362.624	(6.577.312,89)
2038	260	1.291.199	1.872.238	15.429.458	-	457.321	19.050.216	617	30.491.397	1.428.086	-	830.677	32.750.160	(20.277.256,78)
2039	232	1.148.500	1.665.325	15.429.458	-	457.321	18.700.604	636	31.451.845	1.443.683	-	822.847	33.718.374	(35.295.026,76)

.....



RECEITAS PROJETADAS - PLANO VIGENTE (Geração Atual)								DESPESAS PROJETADAS - PLANO VIGENTE (Geração Atual)					2 de 4	
Ano	Total Serv. Ativos	Contribuição Servidores (R\$)	Contribuição Patronal (R\$)	Contribuição Aporte Financeiro	Rentabilidade 5,47% a.a.	Compensação, Créditos e Parcelamentos	TOTAL RECEITA	Total Inativos e Pensionistas	Despesa Inativos	Despesa Pensionistas	Despesa Auxílios e Salários	DESPESAS ADM.	TOTAL DESPESA	PATRIMÔNIO
2040	206	1.029.129	1.492.238	15.429.458	-	457.321	18.408.146	640	31.772.041	1.442.114	-	821.982	34.036.137	(50.923.017,78)
2041	183	897.383	1.301.205	15.429.458	-	457.321	18.085.367	641	32.114.097	1.313.782	-	811.302	34.239.180	(67.076.831,17)
2042	162	775.954	1.125.133	15.429.458	-	457.321	17.787.866	644	32.485.998	1.273.178	-	796.755	34.555.932	(83.844.897,02)
2043	147	696.390	1.009.765	15.429.458	-	457.321	17.592.934	636	32.178.170	1.234.072	-	786.034	34.198.276	(100.450.239,31)
2044	132	627.061	909.238	15.429.458	-	457.321	17.423.078	627	31.809.168	1.168.569	-	767.729	33.745.466	(116.772.627,44)
2045	110	529.799	768.208	15.429.458	-	457.321	17.184.786	615	30.997.338	1.004.445	-	749.135	32.750.917	(132.338.758,57)
2046	85	386.008	559.711	15.429.458	-	457.321	16.832.498	621	31.364.669	1.000.141	-	715.721	33.080.530	(148.586.790,89)
2047	70	314.583	456.146	15.429.458	-	457.321	16.657.508	606	30.520.683	938.232	-	702.440	32.161.355	(164.090.638,10)
2048	57	252.752	366.491	15.429.458	-	457.321	16.506.022	598	29.984.492	863.837	-	674.119	31.522.448	(179.107.063,90)
2049	46	204.640	296.728	15.429.458	-	457.321	16.388.147	573	28.347.500	692.921	-	653.074	29.693.495	(192.412.412,08)
2050	35	152.213	220.708	15.429.458	-	457.321	16.259.700	563	27.838.747	597.744	-	610.043	29.046.534	(205.199.246,68)
2051	25	99.034	143.599	15.429.458	-	457.321	16.129.412	527	25.549.186	563.691	-	590.474	26.703.352	(215.773.186,80)
2052	18	71.467	103.627	15.429.458	-	457.321	16.061.873	536	25.983.006	553.572	-	536.405	27.072.983	(226.784.296,53)
2053	11	39.222	56.873	15.429.458	-	457.321	15.982.874	524	25.147.568	541.651	-	540.941	26.230.160	(237.031.582,67)
2054	5	14.909	21.618	15.429.458	-	457.321	15.923.307	505	24.009.615	408.774	-	519.388	24.937.776	(246.046.051,99)
2055	3	9.204	13.346	-	-	457.321	479.871	476	22.354.200	406.726	-	490.498	23.251.424	(268.817.604,70)
2056	3	9.296	13.479	-	-	-	22.775	463	21.489.663	416.349	-	456.533	22.362.546	(291.157.375,50)
2057	3	9.389	13.614	-	-	-	23.003	443	20.528.955	418.400	-	439.448	21.386.803	(312.521.175,35)
2058	1	3.124	4.530	-	-	-	7.655	432	19.885.839	402.182	-	420.288	20.708.309	(333.221.829,60)

.....



RECEITAS PROJETADAS - PLANO VIGENTE (Geração Atual)								DESPESAS PROJETADAS - PLANO VIGENTE (Geração Atual)					3 de 4	
Ano	Total Serv. Ativos	Contribuição Servidores (R\$)	Contribuição Patronal (R\$)	Contribuição Aporte Financeiro	Rentabilidade 5,47% a.a.	Compensação, Créditos e Parcelamentos	TOTAL RECEITA	Total Inativos e Pensionistas	Despesa Inativos	Despesa Pensionistas	Despesa Auxílios e Salários	DESPESAS ADM.	TOTAL DESPESA	PATRIMÔNIO
2059	1	3.156	4.576	-	-	-	7.731	418	19.021.425	336.621	-	406.207	19.764.253	(352.978.351,24)
2060	1	3.187	4.621	-	-	-	7.809	387	17.236.404	266.186	-	387.612	17.890.202	(370.860.744,20)
2061	-	-	-	-	-	-	-	371	16.613.510	270.523	-	350.507	17.234.540	(388.095.284,45)
2062	-	-	-	-	-	-	-	354	15.521.534	276.695	-	337.681	16.135.910	(404.231.194,07)
2063	-	-	-	-	-	-	-	333	14.776.316	278.950	-	315.965	15.371.231	(419.602.425,08)
2064	-	-	-	-	-	-	-	311	13.679.650	271.654	-	301.105	14.252.409	(433.854.834,33)
2065	-	-	-	-	-	-	-	296	13.013.876	277.408	-	279.026	13.570.311	(447.425.145,25)
2066	-	-	-	-	-	-	-	275	11.903.547	278.736	-	265.826	12.448.109	(459.873.254,39)
2067	-	-	-	-	-	-	-	249	10.630.464	276.242	-	243.646	11.150.352	(471.023.606,17)
2068	-	-	-	-	-	-	-	236	10.204.803	285.284	-	218.134	10.708.221	(481.731.827,57)
2069	-	-	-	-	-	-	-	217	9.362.588	281.472	-	209.802	9.853.862	(491.585.689,11)
2070	-	-	-	-	-	-	-	189	7.985.860	253.872	-	192.881	8.432.614	(500.018.302,68)
2071	-	-	-	-	-	-	-	171	7.276.488	256.393	-	164.795	7.697.676	(507.715.978,36)
2072	-	-	-	-	-	-	-	146	6.253.661	252.079	-	150.658	6.656.398	(514.372.376,34)
2073	-	-	-	-	-	-	-	128	5.521.517	253.008	-	130.115	5.904.640	(520.277.016,63)
2074	-	-	-	-	-	-	-	110	4.776.606	254.065	-	115.491	5.146.161	(525.423.178,01)
2075	-	-	-	-	-	-	-	92	4.031.064	250.517	-	100.613	4.382.194	(529.805.372,03)
2076	-	-	-	-	-	-	-	78	3.438.933	254.160	-	85.632	3.778.724	(533.584.095,88)
2077	-	-	-	-	-	-	-	58	2.578.643	245.959	-	73.862	2.898.464	(536.482.559,44)

.....



RECEITAS PROJETADAS - PLANO VIGENTE (Geração Atual)								DESPESAS PROJETADAS - PLANO VIGENTE (Geração Atual)					4 de 4	
Ano	Total Serv. Ativos	Contribuição Servidores (R\$)	Contribuição Patronal (R\$)	Contribuição Aporte Financeiro	Rentabilidade 5,47% a.a.	Compensação, Créditos e Parcelamentos	TOTAL RECEITA	Total Inativos e Pensionistas	Despesa Inativos	Despesa Pensionistas	Despesa Auxílios e Salários	DESPESAS ADM.	TOTAL DESPESA	PATRIMÔNIO
2078	-	-	-	-	-	-	-	41	1.839.991	230.689	-	56.492	2.127.173	(538.609.732,06)
2079	-	-	-	-	-	-	-	31	1.402.912	216.293	-	41.414	1.660.619	(540.270.350,93)
2080	-	-	-	-	-	-	-	25	1.135.435	229.288	-	32.384	1.397.107	(541.667.457,57)
2081	-	-	-	-	-	-	-	20	910.895	244.243	-	27.294	1.182.432	(542.849.889,53)
2082	-	-	-	-	-	-	-	12	553.319	223.409	-	23.103	799.831	(543.649.720,63)
2083	-	-	-	-	-	-	-	9	416.206	239.863	-	15.535	671.603	(544.321.323,49)
2084	-	-	-	-	-	-	-	5	230.631	256.716	-	13.121	500.468	(544.821.791,47)
2085	-	-	-	-	-	-	-	2	94.510	1.583	-	9.747	105.840	(544.927.631,27)
2086	-	-	-	-	-	-	-	-	-	-	-	1.922	1.922	(544.929.553,13)
2087	-	-	-	-	-	-	-	-	-	-	-	-	-	(544.929.553,13)
2088	-	-	-	-	-	-	-	-	-	-	-	-	-	(544.929.553,13)
2089	-	-	-	-	-	-	-	-	-	-	-	-	-	(544.929.553,13)
2090	-	-	-	-	-	-	-	-	-	-	-	-	-	(544.929.553,13)
2091	-	-	-	-	-	-	-	-	-	-	-	-	-	(544.929.553,13)
2092	-	-	-	-	-	-	-	-	-	-	-	-	-	(544.929.553,13)
2093	-	-	-	-	-	-	-	-	-	-	-	-	-	(544.929.553,13)
2094	-	-	-	-	-	-	-	-	-	-	-	-	-	(544.929.553,13)
2095	-	-	-	-	-	-	-	-	-	-	-	-	-	(544.929.553,13)
2096	-	-	-	-	-	-	-	-	-	-	-	-	-	(544.929.553,13)



RECEITAS PROJETADAS - PLANO VIGENTE (Geração Atual + Geração Futura)								DESPESAS PROJETADAS - PLANO VIGENTE (Geração Atual + Geração Futura)					1 de 4	
Ano	Total Serv. Ativos	Contribuição Servidores (R\$)	Contribuição Patronal (R\$)	Contribuição Aporte Financeiro	Rentabilidade 5,47% a.a.	Compensação, Créditos e Parcelamentos	TOTAL RECEITA	Total Inativos e Pensionistas	Despesa Inativos	Despesa Pensionistas	Despesa Auxílios e Salários	DESPESAS ADM.	TOTAL DESPESA	PATRIMÔNIO
2021	638	3.485.484	5.053.952	5.566.152	1.025.087	2.936.565	18.067.240	361	13.054.523	1.611.722	-	733.904	15.400.148	19.765.249,16
2022	638	3.524.956	5.111.186	6.205.746	1.200.278	2.936.565	18.978.731	354	13.177.115	1.632.407	-	791.251	15.600.772	23.143.208,15
2023	638	3.554.727	5.154.353	15.429.458	1.764.822	2.936.565	28.839.924	387	15.510.849	1.644.057	-	799.756	17.954.662	34.028.470,49
2024	638	3.586.530	5.200.468	15.429.458	2.275.746	2.283.870	28.776.071	398	16.430.964	1.642.789	-	850.916	18.924.670	43.879.872,02
2025	638	3.617.121	5.244.826	15.429.458	2.691.802	1.466.886	28.450.093	418	17.896.234	1.657.822	-	873.836	20.427.893	51.902.071,91
2026	638	3.646.821	5.287.890	15.429.458	3.032.518	1.238.071	28.634.756	439	19.495.172	1.662.249	-	907.813	22.065.234	58.471.594,78
2027	638	3.677.317	5.332.109	15.429.458	3.330.796	1.238.071	29.007.751	465	20.636.858	1.675.500	-	944.123	23.256.481	64.222.864,67
2028	638	3.707.505	5.375.883	15.429.458	3.589.023	1.238.071	29.339.940	479	21.722.442	1.666.902	-	971.578	24.360.922	69.201.883,22
2029	638	3.737.288	5.419.068	15.429.458	3.799.574	1.238.071	29.623.458	502	22.884.054	1.682.232	-	997.431	25.563.716	73.261.625,49
2030	638	3.767.576	5.462.985	15.429.458	3.980.150	1.238.071	29.878.239	516	23.673.649	1.697.595	-	1.025.224	26.396.468	76.743.396,09
2031	638	3.796.717	5.505.240	15.429.458	4.112.971	1.238.071	30.082.457	535	24.758.799	1.717.013	-	1.045.650	27.521.461	79.304.391,58
2032	638	3.826.099	5.547.844	15.429.458	4.194.125	1.238.071	30.235.596	551	25.901.177	1.697.733	-	1.071.904	28.670.815	80.869.173,18
2033	638	3.856.037	5.591.254	15.429.458	4.248.689	1.238.071	30.363.508	560	26.532.193	1.680.670	-	1.098.564	29.311.427	81.921.254,74
2034	638	3.885.104	5.633.401	15.429.458	4.252.341	1.071.371	30.271.674	573	27.441.284	1.644.858	-	1.115.120	30.201.262	81.991.667,29
2035	638	3.912.896	5.673.699	15.429.458	4.162.490	457.321	29.635.864	591	28.636.772	1.594.818	-	1.136.738	31.368.327	80.259.203,79
2036	638	3.941.835	5.715.660	15.429.458	4.039.796	457.321	29.584.070	600	29.204.188	1.581.994	-	1.163.617	31.949.798	77.893.475,43
2037	638	3.970.136	5.756.698	15.429.458	3.871.149	457.321	29.484.761	608	29.990.805	1.566.900	-	1.178.843	32.736.549	74.641.688,17
2038	638	3.998.188	5.797.373	15.429.458	3.674.660	457.321	29.357.000	617	30.500.948	1.446.341	-	1.198.316	33.145.605	70.853.083,85
2039	638	4.025.543	5.837.037	15.429.458	3.416.940	457.321	29.166.299	636	31.462.145	1.463.263	-	1.210.116	34.135.523	65.883.859,29

.....



RECEITAS PROJETADAS - PLANO VIGENTE (Geração Atual + Geração Futura)								DESPESAS PROJETADAS - PLANO VIGENTE (Geração Atual + Geração Futura)						2 de 4
Ano	Total Serv. Ativos	Contribuição Servidores (R\$)	Contribuição Patronal (R\$)	Contribuição Aporte Financeiro	Rentabilidade 5,47% a.a.	Compensação, Créditos e Parcelamentos	TOTAL RECEITA	Total Inativos e Pensionistas	Despesa Inativos	Despesa Pensionistas	Despesa Auxílios e Salários	DESPESAS ADM.	TOTAL DESPESA	PATRIMÔNIO
2040	638	4.052.891	5.876.691	15.429.458	3.129.984	457.321	28.946.345	641	31.782.820	1.462.906	-	1.233.586	34.479.311	60.350.892,87
2041	638	4.079.760	5.915.652	15.429.458	2.818.573	457.321	28.700.763	642	32.125.292	1.336.059	-	1.243.899	34.705.250	54.346.406,32
2042	638	4.106.445	5.954.345	15.429.458	2.475.019	457.321	28.422.588	645	32.497.713	1.297.056	-	1.252.050	35.046.818	47.722.175,76
2043	638	4.133.447	5.993.498	15.429.458	2.134.577	457.321	28.148.301	637	32.190.492	1.259.523	-	1.262.530	34.712.546	41.157.931,13
2044	638	4.160.467	6.032.677	15.429.458	1.802.964	457.321	27.882.887	628	31.821.963	1.195.438	-	1.259.493	34.276.894	34.763.924,08
2045	638	4.186.826	6.070.898	15.429.458	1.510.208	457.321	27.654.710	616	31.010.684	1.034.126	-	1.254.700	33.299.511	29.119.123,67
2046	638	4.212.394	6.107.971	15.429.458	1.185.640	457.321	27.392.784	622	31.378.315	1.033.624	-	1.239.014	33.650.953	22.860.954,23
2047	638	4.238.728	6.146.155	15.429.458	895.717	457.321	27.167.379	607	30.534.845	972.676	-	1.250.009	32.757.531	17.270.802,69
2048	638	4.263.906	6.182.664	15.429.458	622.434	457.321	26.955.783	601	30.091.401	898.017	-	1.235.683	32.225.102	12.001.483,92
2049	638	4.291.962	6.223.345	15.429.458	435.300	457.321	26.837.387	577	28.489.140	727.557	-	1.228.918	30.445.615	8.393.255,64
2050	638	4.309.294	6.248.476	15.429.458	255.056	457.321	26.699.606	574	28.345.079	632.439	-	1.197.471	30.174.990	4.917.871,18
2051	638	4.337.407	6.289.240	15.429.458	174.848	457.321	26.688.275	547	26.439.271	600.365	-	1.195.164	28.234.800	3.371.346,00
2052	638	4.359.137	6.320.748	15.429.458	33.595	457.321	26.600.259	571	27.571.647	591.774	-	1.160.422	29.323.843	647.761,86
2053	638	4.411.215	6.396.261	15.429.458	-	457.321	26.694.255	572	27.176.367	581.233	-	1.186.002	28.943.602	(1.601.585,36)
2054	638	4.417.254	6.405.019	15.429.458	-	457.321	26.709.052	561	26.542.306	450.737	-	1.185.326	28.178.368	(3.070.901,57)
2055	638	4.431.220	6.425.269	-	-	457.321	11.313.810	547	25.676.406	449.833	-	1.170.897	27.297.136	(19.054.227,60)
2056	638	4.459.990	6.466.986	-	-	-	10.926.976	550	25.574.847	461.059	-	1.155.556	27.191.462	(35.318.713,72)
2057	638	4.492.989	6.514.833	-	-	-	11.007.822	548	25.450.986	465.290	-	1.157.860	27.074.135	(51.385.026,62)
2058	638	4.538.644	6.581.034	-	-	-	11.119.677	549	25.309.983	451.615	-	1.160.181	26.921.778	(67.187.127,44)

.....



RECEITAS PROJETADAS - PLANO VIGENTE (Geração Atual + Geração Futura)								DESPESAS PROJETADAS - PLANO VIGENTE (Geração Atual + Geração Futura)						3 de 4
Ano	Total Serv. Ativos	Contribuição Servidores (R\$)	Contribuição Patronal (R\$)	Contribuição Aporte Financeiro	Rentabilidade 5,47% a.a.	Compensação, Créditos e Parcelamentos	TOTAL RECEITA	Total Inativos e Pensionistas	Despesa Inativos	Despesa Pensionistas	Despesa Auxílios e Salários	DESPESAS ADM.	TOTAL DESPESA	PATRIMÔNIO
2059	638	4.570.114	6.626.666	-	-	-	11.196.780	544	24.895.468	388.224	-	1.163.610	26.447.301	(82.437.648,59)
2060	638	4.608.856	6.682.841	-	-	-	11.291.696	529	23.906.918	320.872	-	1.158.547	25.386.337	(96.532.289,53)
2061	638	4.598.561	6.667.913	-	-	-	11.266.474	534	24.515.577	329.456	-	1.142.964	25.987.997	(111.253.812,33)
2062	638	4.622.224	6.702.224	-	-	-	11.324.448	541	24.660.889	339.580	-	1.153.838	26.154.307	(126.083.671,17)
2063	638	4.684.125	6.791.981	-	-	-	11.476.106	543	24.908.282	346.461	-	1.160.327	26.415.070	(141.022.634,88)
2064	638	4.741.831	6.875.655	-	-	-	11.617.487	537	24.519.010	343.435	-	1.174.256	26.036.700	(155.441.847,85)
2065	638	4.782.193	6.934.179	-	-	-	11.716.372	540	24.767.727	354.967	-	1.174.653	26.297.347	(170.022.822,66)
2066	638	4.802.424	6.963.516	-	-	-	11.765.940	545	25.095.385	363.018	-	1.185.624	26.644.027	(184.900.909,60)
2067	638	4.826.565	6.998.520	-	-	-	11.825.085	541	25.075.382	367.345	-	1.195.229	26.637.956	(199.713.780,36)
2068	638	4.900.931	7.106.351	-	-	-	12.007.282	554	25.847.877	383.006	-	1.198.364	27.429.246	(215.135.744,56)
2069	638	4.953.514	7.182.595	-	-	-	12.136.109	553	25.930.255	386.346	-	1.224.751	27.541.352	(230.540.986,88)
2070	638	5.027.029	7.289.192	-	-	-	12.316.222	536	25.030.581	365.172	-	1.233.977	26.629.730	(244.854.494,88)
2071	638	5.073.763	7.356.956	-	-	-	12.430.719	530	25.008.700	376.546	-	1.226.062	26.611.308	(259.035.083,91)
2072	638	5.159.219	7.480.867	-	-	-	12.640.086	519	24.573.820	376.510	-	1.232.528	26.182.859	(272.577.856,86)
2073	638	5.251.117	7.614.120	-	-	-	12.865.238	517	24.605.813	382.813	-	1.236.038	26.224.664	(285.937.282,95)
2074	638	5.344.782	7.749.934	-	-	-	13.094.717	509	24.200.940	386.149	-	1.249.932	25.837.020	(298.679.586,52)
2075	638	5.424.756	7.865.897	-	-	-	13.290.653	505	24.146.534	391.332	-	1.255.282	25.793.148	(311.182.081,97)
2076	638	5.500.075	7.975.109	-	-	-	13.475.185	507	24.444.069	399.526	-	1.265.723	26.109.317	(323.816.214,49)
2077	638	5.575.167	8.083.993	-	-	-	13.659.160	493	23.953.515	397.190	-	1.282.597	25.633.302	(335.790.356,92)

.....



RECEITAS PROJETADAS - PLANO VIGENTE (Geração Atual + Geração Futura)								DESPESAS PROJETADAS - PLANO VIGENTE (Geração Atual + Geração Futura)						4 de 4
Ano	Total Serv. Ativos	Contribuição Servidores (R\$)	Contribuição Patronal (R\$)	Contribuição Aporte Financeiro	Rentabilidade 5,47% a.a.	Compensação, Créditos e Parcelamentos	TOTAL RECEITA	Total Inativos e Pensionistas	Despesa Inativos	Despesa Pensionistas	Despesa Auxílios e Salários	DESPESAS ADM.	TOTAL DESPESA	PATRIMÔNIO
2078	638	5.648.369	8.190.136	-	-	-	13.838.505	485	23.703.073	391.563	-	1.283.467	25.378.103	(347.329.954,44)
2079	638	5.700.147	8.265.212	-	-	-	13.965.359	474	23.301.754	382.904	-	1.288.803	24.973.461	(358.338.056,70)
2080	638	5.779.285	8.379.963	-	-	-	14.159.247	462	22.676.607	395.189	-	1.288.000	24.359.796	(368.538.605,27)
2081	638	5.847.907	8.479.465	-	-	-	14.327.372	445	21.828.930	404.255	-	1.287.048	23.520.233	(377.731.467,09)
2082	638	5.943.141	8.617.554	-	-	-	14.560.695	443	21.714.750	384.075	-	1.280.079	23.378.904	(386.549.676,14)
2083	638	6.020.655	8.729.950	-	-	-	14.750.605	435	21.247.729	400.604	-	1.290.997	22.939.330	(394.738.401,70)
2084	638	6.120.542	8.874.786	-	-	-	14.995.328	434	21.294.889	418.239	-	1.293.060	23.006.188	(402.749.261,55)
2085	638	6.204.761	8.996.903	-	-	-	15.201.664	430	21.230.335	167.017	-	1.308.626	22.705.978	(410.253.575,39)
2086	638	6.334.477	9.184.992	-	-	-	15.519.469	432	21.107.728	167.456	-	1.314.341	22.589.526	(417.323.632,39)
2087	638	6.435.484	9.331.451	-	-	-	15.766.935	423	20.595.571	160.973	-	1.330.429	22.086.974	(423.643.671,11)
2088	638	6.537.475	9.479.339	-	-	-	16.016.814	414	20.130.427	156.048	-	1.334.486	21.620.961	(429.247.818,23)
2089	638	6.607.618	9.581.046	-	-	-	16.188.664	401	19.546.437	153.749	-	1.339.654	21.039.841	(434.098.994,50)
2090	638	6.729.728	9.758.106	-	-	-	16.487.835	395	19.146.379	150.413	-	1.337.949	20.634.742	(438.245.901,71)
2091	638	6.827.325	9.899.622	-	-	-	16.726.947	386	18.730.572	148.855	-	1.347.326	20.226.753	(441.745.707,73)
2092	638	6.916.745	10.029.281	-	-	-	16.946.026	380	18.472.685	150.090	-	1.352.921	19.975.695	(444.775.376,71)
2093	638	7.026.932	10.189.052	-	-	-	17.215.985	365	17.773.489	141.724	-	1.360.562	19.275.775	(446.835.167,54)
2094	638	7.111.010	10.310.964	-	-	-	17.421.974	351	17.206.802	139.321	-	1.362.152	18.708.274	(448.121.468,01)
2095	638	7.212.185	10.457.669	-	-	-	17.669.854	339	16.653.248	136.346	-	1.362.781	18.152.374	(448.603.988,19)
2096	638	7.296.162	10.579.434	-	-	-	17.875.596	329	16.315.000	138.409	-	1.366.104	17.819.513	(448.547.904,85)



RECEITAS PROJETADAS - PLANO DE EQUILÍBRIO (Geração Atual)								DESPESAS PROJETADAS - PLANO DE EQUILÍBRIO (Geração Atual)					1 de 4	
Ano	Total Serv. Ativos	Contribuição Servidores (R\$)	Contribuição Patronal (R\$)	Contribuição Aporte Financeiro	Rentabilidade 5,47% a.a.	Compensação, Créditos e Parcelamentos	TOTAL RECEITA	Total Inativos e Pensionistas	Despesa Inativos	Despesa Pensionistas	Despesa Auxílios e Salários	DESPESAS ADM.	TOTAL DESPESA	PATRIMÔNIO
2021	609	3.270.741	4.742.045	6.745.746	1.060.889	2.936.565	18.755.986	361	13.053.871	1.610.803	-	733.904	15.398.577	20.455.566,20
2022	607	3.298.650	4.782.508	7.150.491	1.261.131	2.936.565	19.429.346	354	13.176.468	1.631.360	-	760.542	15.568.370	24.316.541,66
2023	573	3.015.478	4.371.954	15.429.458	1.758.684	2.936.565	27.512.138	387	15.509.432	1.641.732	-	767.392	17.918.557	33.910.123,44
2024	560	2.930.022	4.248.057	15.429.458	2.185.737	2.283.870	27.077.143	398	16.429.249	1.639.848	-	773.806	18.842.903	42.144.362,81
2025	539	2.767.917	4.013.030	15.429.458	2.488.529	1.466.886	26.165.819	418	17.894.102	1.653.471	-	779.956	20.327.529	47.982.652,06
2026	515	2.586.304	3.749.722	15.429.458	2.683.077	1.238.071	25.686.631	439	19.492.746	1.656.326	-	786.368	21.935.440	51.733.842,71
2027	493	2.468.528	3.578.966	15.429.458	2.808.984	1.238.071	25.524.006	465	20.633.878	1.669.988	-	792.453	23.096.319	54.161.529,38
2028	472	2.358.525	3.419.479	15.429.458	2.867.862	1.238.071	25.313.395	479	21.718.859	1.660.553	-	798.724	24.178.137	55.296.787,50
2029	448	2.237.520	3.244.041	15.429.458	2.849.143	1.238.071	24.998.231	502	22.879.867	1.674.788	-	804.520	25.359.175	54.935.843,19
2030	433	2.168.606	3.144.126	15.429.458	2.775.872	1.238.071	24.756.132	515	23.668.911	1.689.248	-	810.739	26.168.898	53.523.077,83
2031	412	2.058.003	2.983.771	15.429.458	2.623.285	1.238.071	24.332.588	534	24.753.494	1.704.235	-	816.964	27.274.693	50.580.972,84
2032	387	1.919.834	2.783.447	15.429.458	2.382.003	1.238.071	23.752.813	550	25.895.369	1.686.579	-	823.155	28.405.103	45.928.682,48
2033	374	1.870.320	2.711.661	15.429.458	2.087.244	1.238.071	23.336.752	560	26.525.774	1.668.499	-	825.901	29.020.173	40.245.261,55
2034	352	1.759.079	2.550.380	15.429.458	1.704.366	1.071.371	22.514.654	573	27.434.416	1.631.631	-	831.074	29.897.120	32.862.795,59
2035	321	1.575.847	2.284.722	15.429.458	1.179.760	457.321	20.927.107	590	28.629.412	1.580.297	-	832.618	31.042.326	22.747.576,49
2036	303	1.507.624	2.185.810	15.429.458	587.255	457.321	20.167.468	600	29.196.225	1.566.327	-	829.315	31.591.866	11.323.177,81
2037	283	1.400.262	2.030.152	15.429.458	-	457.321	19.317.193	608	29.982.025	1.549.973	-	830.626	32.362.624	(1.722.253,16)
2038	260	1.291.199	1.872.029	15.429.458	-	457.321	19.050.006	617	30.491.397	1.428.086	-	830.677	32.750.160	(15.422.406,35)
2039	232	1.148.500	1.665.139	15.429.458	-	457.321	18.700.418	636	31.451.845	1.443.683	-	822.847	33.718.374	(30.440.362,50)

.....



RECEITAS PROJETADAS - PLANO DE EQUILÍBRIO (Geração Atual)								DESPESAS PROJETADAS - PLANO DE EQUILÍBRIO (Geração Atual)					2 de 4	
Ano	Total Serv. Ativos	Contribuição Servidores (R\$)	Contribuição Patronal (R\$)	Contribuição Aporte Financeiro	Rentabilidade 5,47% a.a.	Compensação, Créditos e Parcelamentos	TOTAL RECEITA	Total Inativos e Pensionistas	Despesa Inativos	Despesa Pensionistas	Despesa Auxílios e Salários	DESPESAS ADM.	TOTAL DESPESA	PATRIMÔNIO
2040	206	1.029.129	1.492.071	15.429.458	-	457.321	18.407.979	640	31.772.041	1.442.114	-	821.982	34.036.137	(46.068.520,34)
2041	183	897.383	1.301.060	15.429.458	-	457.321	18.085.221	641	32.114.097	1.313.782	-	811.302	34.239.180	(62.222.479,20)
2042	162	775.954	1.125.007	15.429.458	-	457.321	17.787.740	644	32.485.998	1.273.178	-	796.755	34.555.932	(78.990.670,83)
2043	147	696.390	1.009.652	15.429.458	-	457.321	17.592.821	636	32.178.170	1.234.072	-	786.034	34.198.276	(95.596.126,00)
2044	132	627.061	909.136	15.429.458	-	457.321	17.422.976	627	31.809.168	1.168.569	-	767.729	33.745.466	(111.918.615,78)
2045	110	529.799	768.122	15.429.458	-	457.321	17.184.700	615	30.997.338	1.004.445	-	749.135	32.750.917	(127.484.832,78)
2046	85	386.008	559.649	15.429.458	-	457.321	16.832.436	621	31.364.669	1.000.141	-	715.721	33.080.530	(143.732.927,67)
2047	70	314.583	456.095	15.429.458	-	457.321	16.657.457	606	30.520.683	938.232	-	702.440	32.161.355	(159.236.825,88)
2048	57	252.752	366.450	15.429.458	-	457.321	16.505.981	598	29.984.492	863.837	-	674.119	31.522.448	(174.253.292,65)
2049	46	204.640	296.695	15.429.458	-	457.321	16.388.114	573	28.347.500	692.921	-	653.074	29.693.495	(187.558.674,00)
2050	35	152.213	220.684	15.429.458	-	457.321	16.259.675	563	27.838.747	597.744	-	610.043	29.046.534	(200.345.533,27)
2051	25	99.034	143.583	2.599.710	-	457.321	3.299.648	527	25.549.186	563.691	-	590.474	26.703.352	(223.749.237,01)
2052	18	71.467	103.616	-	-	457.321	632.404	536	25.983.006	553.572	-	536.405	27.072.983	(250.189.815,90)
2053	11	39.222	56.866	-	-	457.321	553.410	524	25.147.568	541.651	-	540.941	26.230.160	(275.866.565,97)
2054	5	14.909	21.616	-	-	457.321	493.847	505	24.009.615	408.774	-	519.388	24.937.776	(300.310.495,28)
2055	3	9.204	13.344	-	-	457.321	479.870	476	22.354.200	406.726	-	490.498	23.251.424	(323.082.049,48)
2056	3	9.296	13.478	-	-	-	22.774	463	21.489.663	416.349	-	456.533	22.362.546	(345.421.821,79)
2057	3	9.389	13.612	-	-	-	23.001	443	20.528.955	418.400	-	439.448	21.386.803	(366.785.623,16)
2058	1	3.124	4.530	-	-	-	7.654	432	19.885.839	402.182	-	420.288	20.708.309	(387.486.277,92)

.....



RECEITAS PROJETADAS - PLANO DE EQUILÍBRIO (Geração Atual)								DESPESAS PROJETADAS - PLANO DE EQUILÍBRIO (Geração Atual)					3 de 4	
Ano	Total Serv. Ativos	Contribuição Servidores (R\$)	Contribuição Patronal (R\$)	Contribuição Aporte Financeiro	Rentabilidade 5,47% a.a.	Compensação, Créditos e Parcelamentos	TOTAL RECEITA	Total Inativos e Pensionistas	Despesa Inativos	Despesa Pensionistas	Despesa Auxílios e Salários	DESPESAS ADM.	TOTAL DESPESA	PATRIMÔNIO
2059	1	3.156	4.575	-	-	-	7.731	418	19.021.425	336.621	-	406.207	19.764.253	(407.242.800,06)
2060	1	3.187	4.621	-	-	-	7.808	387	17.236.404	266.186	-	387.612	17.890.202	(425.125.193,54)
2061	-	-	-	-	-	-	-	371	16.613.510	270.523	-	350.507	17.234.540	(442.359.733,79)
2062	-	-	-	-	-	-	-	354	15.521.534	276.695	-	337.681	16.135.910	(458.495.643,41)
2063	-	-	-	-	-	-	-	333	14.776.316	278.950	-	315.965	15.371.231	(473.866.874,42)
2064	-	-	-	-	-	-	-	311	13.679.650	271.654	-	301.105	14.252.409	(488.119.283,67)
2065	-	-	-	-	-	-	-	296	13.013.876	277.408	-	279.026	13.570.311	(501.689.594,59)
2066	-	-	-	-	-	-	-	275	11.903.547	278.736	-	265.826	12.448.109	(514.137.703,73)
2067	-	-	-	-	-	-	-	249	10.630.464	276.242	-	243.646	11.150.352	(525.288.055,51)
2068	-	-	-	-	-	-	-	236	10.204.803	285.284	-	218.134	10.708.221	(535.996.276,91)
2069	-	-	-	-	-	-	-	217	9.362.588	281.472	-	209.802	9.853.862	(545.850.138,46)
2070	-	-	-	-	-	-	-	189	7.985.860	253.872	-	192.881	8.432.614	(554.282.752,02)
2071	-	-	-	-	-	-	-	171	7.276.488	256.393	-	164.795	7.697.676	(561.980.427,70)
2072	-	-	-	-	-	-	-	146	6.253.661	252.079	-	150.658	6.656.398	(568.636.825,69)
2073	-	-	-	-	-	-	-	128	5.521.517	253.008	-	130.115	5.904.640	(574.541.465,97)
2074	-	-	-	-	-	-	-	110	4.776.606	254.065	-	115.491	5.146.161	(579.687.627,35)
2075	-	-	-	-	-	-	-	92	4.031.064	250.517	-	100.613	4.382.194	(584.069.821,37)
2076	-	-	-	-	-	-	-	78	3.438.933	254.160	-	85.632	3.778.724	(587.848.545,22)
2077	-	-	-	-	-	-	-	58	2.578.643	245.959	-	73.862	2.898.464	(590.747.008,78)

.....



RECEITAS PROJETADAS - PLANO DE EQUILÍBRIO (Geração Atual)								DESPESAS PROJETADAS - PLANO DE EQUILÍBRIO (Geração Atual)					4 de 4	
Ano	Total Serv. Ativos	Contribuição Servidores (R\$)	Contribuição Patronal (R\$)	Contribuição Aporte Financeiro	Rentabilidade 5,47% a.a.	Compensação, Créditos e Parcelamentos	TOTAL RECEITA	Total Inativos e Pensionistas	Despesa Inativos	Despesa Pensionistas	Despesa Auxílios e Salários	DESPESAS ADM.	TOTAL DESPESA	PATRIMÔNIO
2078	-	-	-	-	-	-	-	41	1.839.991	230.689	-	56.492	2.127.173	(592.874.181,40)
2079	-	-	-	-	-	-	-	31	1.402.912	216.293	-	41.414	1.660.619	(594.534.800,27)
2080	-	-	-	-	-	-	-	25	1.135.435	229.288	-	32.384	1.397.107	(595.931.906,91)
2081	-	-	-	-	-	-	-	20	910.895	244.243	-	27.294	1.182.432	(597.114.338,87)
2082	-	-	-	-	-	-	-	12	553.319	223.409	-	23.103	799.831	(597.914.169,97)
2083	-	-	-	-	-	-	-	9	416.206	239.863	-	15.535	671.603	(598.585.772,83)
2084	-	-	-	-	-	-	-	5	230.631	256.716	-	13.121	500.468	(599.086.240,81)
2085	-	-	-	-	-	-	-	2	94.510	1.583	-	9.747	105.840	(599.192.080,61)
2086	-	-	-	-	-	-	-	-	-	-	-	1.922	1.922	(599.194.002,47)
2087	-	-	-	-	-	-	-	-	-	-	-	-	-	(599.194.002,47)
2088	-	-	-	-	-	-	-	-	-	-	-	-	-	(599.194.002,47)
2089	-	-	-	-	-	-	-	-	-	-	-	-	-	(599.194.002,47)
2090	-	-	-	-	-	-	-	-	-	-	-	-	-	(599.194.002,47)
2091	-	-	-	-	-	-	-	-	-	-	-	-	-	(599.194.002,47)
2092	-	-	-	-	-	-	-	-	-	-	-	-	-	(599.194.002,47)
2093	-	-	-	-	-	-	-	-	-	-	-	-	-	(599.194.002,47)
2094	-	-	-	-	-	-	-	-	-	-	-	-	-	(599.194.002,47)
2095	-	-	-	-	-	-	-	-	-	-	-	-	-	(599.194.002,47)
2096	-	-	-	-	-	-	-	-	-	-	-	-	-	(599.194.002,47)



RECEITAS PROJETADAS - PLANO DE EQUILÍBRIO (Geração Atual + Geração Futura)								DESPESAS PROJETADAS - PLANO DE EQUILÍBRIO (Geração Atual + Geração Futura)					PATRIMÔNIO	
Ano	Total Serv. Ativos	Contribuição Servidores (R\$)	Contribuição Patronal (R\$)	Contribuição Aporte Financeiro	Rentabilidade 5,47% a.a.	Compensação, Créditos e Parcelamentos	TOTAL RECEITA	Total Inativos e Pensionistas	Despesa Inativos	Despesa Pensionistas	Despesa Auxílios e Salários	DESPESAS ADM.		TOTAL DESPESA
2021	638	3.485.484	5.053.387	6.745.746	1.089.580	2.936.565	19.310.762	361	13.054.523	1.611.722	-	733.904	15.400.148	21.008.771,14
2022	638	3.524.956	5.110.614	7.150.491	1.319.945	2.936.565	20.042.572	354	13.177.115	1.632.407	-	791.251	15.600.772	25.450.570,46
2023	638	3.554.727	5.153.777	15.429.458	1.891.003	2.936.565	28.965.529	387	15.510.849	1.644.057	-	799.756	17.954.662	36.461.437,78
2024	638	3.586.530	5.199.887	15.429.458	2.408.797	2.283.870	28.908.542	398	16.430.964	1.642.789	-	850.916	18.924.670	46.445.309,46
2025	638	3.617.121	5.244.240	15.429.458	2.832.099	1.466.886	28.589.804	418	17.896.234	1.657.822	-	873.836	20.427.893	54.607.220,38
2026	638	3.646.821	5.287.299	15.429.458	3.180.457	1.238.071	28.782.105	439	19.495.172	1.662.249	-	907.813	22.065.234	61.324.091,39
2027	638	3.677.317	5.331.513	15.429.458	3.486.795	1.238.071	29.163.154	465	20.636.858	1.675.500	-	944.123	23.256.481	67.230.764,16
2028	638	3.707.505	5.375.282	15.429.458	3.753.523	1.238.071	29.503.838	479	21.722.442	1.666.902	-	971.578	24.360.922	72.373.680,96
2029	638	3.737.288	5.418.462	15.429.458	3.973.038	1.238.071	29.796.317	502	22.884.054	1.682.232	-	997.431	25.563.716	76.606.281,62
2030	638	3.767.576	5.462.374	15.429.458	4.163.069	1.238.071	30.060.547	516	23.673.649	1.697.595	-	1.025.224	26.396.468	80.270.360,80
2031	638	3.796.717	5.504.625	15.429.458	4.305.862	1.238.071	30.274.733	535	24.758.799	1.717.013	-	1.045.650	27.521.461	83.023.632,15
2032	638	3.826.099	5.547.224	15.429.458	4.397.534	1.238.071	30.438.385	551	25.901.177	1.697.733	-	1.071.904	28.670.815	84.791.202,08
2033	638	3.856.037	5.590.629	15.429.458	4.463.190	1.238.071	30.577.384	560	26.532.193	1.680.670	-	1.098.564	29.311.427	86.057.159,37
2034	638	3.885.104	5.632.771	15.429.458	4.478.541	1.071.371	30.497.244	573	27.441.284	1.644.858	-	1.115.120	30.201.262	86.353.141,70
2035	638	3.912.896	5.673.065	15.429.458	4.401.028	457.321	29.873.767	591	28.636.772	1.594.818	-	1.136.738	31.368.327	84.858.581,88
2036	638	3.941.835	5.715.021	15.429.458	4.291.347	457.321	29.834.982	600	29.204.188	1.581.994	-	1.163.617	31.949.798	82.743.765,60
2037	638	3.970.136	5.756.054	15.429.458	4.136.424	457.321	29.749.393	608	29.990.805	1.566.900	-	1.178.843	32.736.549	79.756.610,45
2038	638	3.998.188	5.796.725	15.429.458	3.954.411	457.321	29.636.103	617	30.500.948	1.446.341	-	1.198.316	33.145.605	76.247.108,84
2039	638	4.025.543	5.836.384	15.429.458	3.711.958	457.321	29.460.663	636	31.462.145	1.463.263	-	1.210.116	34.135.523	71.572.249,21

.....



RECEITAS PROJETADAS - PLANO DE EQUILÍBRIO (Geração Atual + Geração Futura)								DESPESAS PROJETADAS - PLANO DE EQUILÍBRIO (Geração Atual + Geração Futura)					2 de 4	
Ano	Total Serv. Ativos	Contribuição Servidores (R\$)	Contribuição Patronal (R\$)	Contribuição Aporte Financeiro	Rentabilidade 5,47% a.a.	Compensação, Créditos e Parcelamentos	TOTAL RECEITA	Total Inativos e Pensionistas	Despesa Inativos	Despesa Pensionistas	Despesa Auxílios e Salários	DESPESAS ADM.	TOTAL DESPESA	PATRIMÔNIO
2040	638	4.052.891	5.876.034	15.429.458	3.441.103	457.321	29.256.807	641	31.782.820	1.462.906	-	1.233.586	34.479.311	66.349.744,82
2041	638	4.079.760	5.914.991	15.429.458	3.146.674	457.321	29.028.203	642	32.125.292	1.336.059	-	1.243.899	34.705.250	60.672.697,99
2042	638	4.106.445	5.953.679	15.429.458	2.821.031	457.321	28.767.934	645	32.497.713	1.297.056	-	1.252.050	35.046.818	54.393.813,52
2043	638	4.133.447	5.992.828	15.429.458	2.499.479	457.321	28.512.533	637	32.190.492	1.259.523	-	1.262.530	34.712.546	48.193.800,81
2044	638	4.160.467	6.032.002	15.429.458	2.187.790	457.321	28.267.038	628	31.821.963	1.195.438	-	1.259.493	34.276.894	42.183.944,54
2045	638	4.186.826	6.070.219	15.429.458	1.916.046	457.321	28.059.869	616	31.010.684	1.034.126	-	1.254.700	33.299.511	36.944.303,44
2046	638	4.212.394	6.107.288	15.429.458	1.613.640	457.321	27.820.101	622	31.378.315	1.033.624	-	1.239.014	33.650.953	31.113.451,18
2047	638	4.238.728	6.145.468	15.429.458	1.347.091	457.321	27.618.066	607	30.534.845	972.676	-	1.250.009	32.757.531	25.973.986,55
2048	638	4.263.906	6.181.973	15.429.458	1.098.460	457.321	27.431.118	601	30.091.401	898.017	-	1.235.683	32.225.102	21.180.002,96
2049	638	4.291.962	6.222.650	15.429.458	937.327	457.321	27.338.718	577	28.489.140	727.557	-	1.228.918	30.445.615	18.073.105,90
2050	638	4.309.294	6.247.778	15.429.458	784.506	457.321	27.228.357	574	28.345.079	632.439	-	1.197.471	30.174.990	15.126.472,51
2051	638	4.337.407	6.288.537	2.599.710	31.433	457.321	13.714.409	547	26.439.271	600.365	-	1.195.164	28.234.800	606.081,52
2052	638	4.359.137	6.320.042	-	-	457.321	11.136.500	571	27.571.647	591.774	-	1.160.422	29.323.843	(17.581.261,73)
2053	638	4.411.215	6.395.546	-	-	457.321	11.264.082	572	27.176.367	581.233	-	1.186.002	28.943.602	(35.260.781,57)
2054	638	4.417.254	6.404.303	-	-	457.321	11.278.878	561	26.542.306	450.737	-	1.185.326	28.178.368	(52.160.271,37)
2055	638	4.431.220	6.424.551	-	-	457.321	11.313.092	547	25.676.406	449.833	-	1.170.897	27.297.136	(68.144.315,69)
2056	638	4.459.990	6.466.263	-	-	-	10.926.253	550	25.574.847	461.059	-	1.155.556	27.191.462	(84.409.524,77)
2057	638	4.492.989	6.514.105	-	-	-	11.007.094	548	25.450.986	465.290	-	1.157.860	27.074.135	(100.476.565,96)
2058	638	4.538.644	6.580.298	-	-	-	11.118.942	549	25.309.983	451.615	-	1.160.181	26.921.778	(116.279.402,48)

.....



RECEITAS PROJETADAS - PLANO DE EQUILÍBRIO (Geração Atual + Geração Futura)								DESPESAS PROJETADAS - PLANO DE EQUILÍBRIO (Geração Atual + Geração Futura)					3 de 4	
Ano	Total Serv. Ativos	Contribuição Servidores (R\$)	Contribuição Patronal (R\$)	Contribuição Aporte Financeiro	Rentabilidade 5,47% a.a.	Compensação, Créditos e Parcelamentos	TOTAL RECEITA	Total Inativos e Pensionistas	Despesa Inativos	Despesa Pensionistas	Despesa Auxílios e Salários	DESPESAS ADM.	TOTAL DESPESA	PATRIMÔNIO
2059	638	4.570.114	6.625.925	-	-	-	11.196.039	544	24.895.468	388.224	-	1.163.610	26.447.301	(131.530.664,44)
2060	638	4.608.856	6.682.094	-	-	-	11.290.949	529	23.906.918	320.872	-	1.158.547	25.386.337	(145.626.052,47)
2061	638	4.598.561	6.667.168	-	-	-	11.265.729	534	24.515.577	329.456	-	1.142.964	25.987.997	(160.348.320,68)
2062	638	4.622.224	6.701.475	-	-	-	11.323.699	541	24.660.889	339.580	-	1.153.838	26.154.307	(175.178.928,78)
2063	638	4.684.125	6.791.222	-	-	-	11.475.347	543	24.908.282	346.461	-	1.160.327	26.415.070	(190.118.651,77)
2064	638	4.741.831	6.874.887	-	-	-	11.616.718	537	24.519.010	343.435	-	1.174.256	26.036.700	(204.538.633,38)
2065	638	4.782.193	6.933.404	-	-	-	11.715.597	540	24.767.727	354.967	-	1.174.653	26.297.347	(219.120.383,37)
2066	638	4.802.424	6.962.737	-	-	-	11.765.162	545	25.095.385	363.018	-	1.185.624	26.644.027	(233.999.248,77)
2067	638	4.826.565	6.997.737	-	-	-	11.824.303	541	25.075.382	367.345	-	1.195.229	26.637.956	(248.812.901,91)
2068	638	4.900.931	7.105.556	-	-	-	12.006.488	554	25.847.877	383.006	-	1.198.364	27.429.246	(264.235.660,53)
2069	638	4.953.514	7.181.792	-	-	-	12.135.307	553	25.930.255	386.346	-	1.224.751	27.541.352	(279.641.705,80)
2070	638	5.027.029	7.288.378	-	-	-	12.315.407	536	25.030.581	365.172	-	1.233.977	26.629.730	(293.956.028,67)
2071	638	5.073.763	7.356.134	-	-	-	12.429.897	530	25.008.700	376.546	-	1.226.062	26.611.308	(308.137.440,15)
2072	638	5.159.219	7.480.031	-	-	-	12.639.249	519	24.573.820	376.510	-	1.232.528	26.182.859	(321.681.049,40)
2073	638	5.251.117	7.613.269	-	-	-	12.864.387	517	24.605.813	382.813	-	1.236.038	26.224.664	(335.041.326,68)
2074	638	5.344.782	7.749.068	-	-	-	13.093.850	509	24.200.940	386.149	-	1.249.932	25.837.020	(347.784.496,63)
2075	638	5.424.756	7.865.017	-	-	-	13.289.773	505	24.146.534	391.332	-	1.255.282	25.793.148	(360.287.871,42)
2076	638	5.500.075	7.974.218	-	-	-	13.474.293	507	24.444.069	399.526	-	1.265.723	26.109.317	(372.922.895,48)
2077	638	5.575.167	8.083.089	-	-	-	13.658.256	493	23.953.515	397.190	-	1.282.597	25.633.302	(384.897.941,64)

.....



RECEITAS PROJETADAS - PLANO DE EQUILÍBRIO (Geração Atual + Geração Futura)								DESPESAS PROJETADAS - PLANO DE EQUILÍBRIO (Geração Atual + Geração Futura)					PATRIMÔNIO	
Ano	Total Serv. Ativos	Contribuição Servidores (R\$)	Contribuição Patronal (R\$)	Contribuição Aporte Financeiro	Rentabilidade 5,47% a.a.	Compensação, Créditos e Parcelamentos	TOTAL RECEITA	Total Inativos e Pensionistas	Despesa Inativos	Despesa Pensionistas	Despesa Auxílios e Salários	DESPESAS ADM.	TOTAL DESPESA	PATRIMÔNIO
2078	638	5.648.369	8.189.220	-	-	-	13.837.589	485	23.703.073	391.563	-	1.283.467	25.378.103	(396.438.454,74)
2079	638	5.700.147	8.264.288	-	-	-	13.964.435	474	23.301.754	382.904	-	1.288.803	24.973.461	(407.447.480,98)
2080	638	5.779.285	8.379.026	-	-	-	14.158.311	462	22.676.607	395.189	-	1.288.000	24.359.796	(417.648.966,36)
2081	638	5.847.907	8.478.517	-	-	-	14.326.424	445	21.828.930	404.255	-	1.287.048	23.520.233	(426.842.776,11)
2082	638	5.943.141	8.616.591	-	-	-	14.559.731	443	21.714.750	384.075	-	1.280.079	23.378.904	(435.661.948,53)
2083	638	6.020.655	8.728.974	-	-	-	14.749.629	435	21.247.729	400.604	-	1.290.997	22.939.330	(443.851.650,02)
2084	638	6.120.542	8.873.794	-	-	-	14.994.336	434	21.294.889	418.239	-	1.293.060	23.006.188	(451.863.502,00)
2085	638	6.204.761	8.995.897	-	-	-	15.200.658	430	21.230.335	167.017	-	1.308.626	22.705.978	(459.368.821,62)
2086	638	6.334.477	9.183.965	-	-	-	15.518.442	432	21.107.728	167.456	-	1.314.341	22.589.526	(466.439.905,41)
2087	638	6.435.484	9.330.408	-	-	-	15.765.892	423	20.595.571	160.973	-	1.330.429	22.086.974	(472.760.987,31)
2088	638	6.537.475	9.478.279	-	-	-	16.015.754	414	20.130.427	156.048	-	1.334.486	21.620.961	(478.366.194,14)
2089	638	6.607.618	9.579.975	-	-	-	16.187.593	401	19.546.437	153.749	-	1.339.654	21.039.841	(483.218.441,49)
2090	638	6.729.728	9.757.015	-	-	-	16.486.744	395	19.146.379	150.413	-	1.337.949	20.634.742	(487.366.439,57)
2091	638	6.827.325	9.898.515	-	-	-	16.725.840	386	18.730.572	148.855	-	1.347.326	20.226.753	(490.867.352,29)
2092	638	6.916.745	10.028.160	-	-	-	16.944.905	380	18.472.685	150.090	-	1.352.921	19.975.695	(493.898.142,45)
2093	638	7.026.932	10.187.913	-	-	-	17.214.846	365	17.773.489	141.724	-	1.360.562	19.275.775	(495.959.072,33)
2094	638	7.111.010	10.309.812	-	-	-	17.420.821	351	17.206.802	139.321	-	1.362.152	18.708.274	(497.246.525,48)
2095	638	7.212.185	10.456.500	-	-	-	17.668.685	339	16.653.248	136.346	-	1.362.781	18.152.374	(497.730.214,73)
2096	638	7.296.162	10.578.252	-	-	-	17.874.414	329	16.315.000	138.409	-	1.366.104	17.819.513	(497.675.314,09)



ANEXO 6

Projeções Atuariais para o Relatório Resumido da Execução Orçamentária - RREO

**ANEXO 6 – PROJEÇÕES ATUARIAIS PARA O RELATÓRIO RESUMIDO DA EXECUÇÃO ORÇAMENTÁRIA - RREO****RREO - RELATÓRIO RESUMIDO DA EXECUÇÃO ORÇAMENTÁRIA - LRF Art 53, § 1º, inciso II
PLANO PREVIDENCIÁRIO - GERAÇÃO ATUAL - (Plano de Custeio Vigente)**

EXERCÍCIO	RECEITAS PREVIDENCIÁRIAS	DESPESAS PREVIDENCIÁRIAS	RESULTADO PREVIDENCIÁRIO	SALDO FINANCEIRO DO EXERCÍCIO
	Valor (a)	Valor (b)	Valor (c) = (a - b)	Valor (d) = Saldo Financeiro do exercício anterior + (c)
2020				17.098.156,88
2021	17.512.427,67	15.398.577,04	2.113.850,63	19.212.007,51
2022	18.365.464,51	15.568.370,09	2.797.094,42	22.009.101,93
2023	27.386.437,08	17.918.556,70	9.467.880,37	31.476.982,31
2024	26.944.550,73	18.842.903,26	8.101.647,48	39.578.629,78
2025	26.025.946,24	20.327.529,38	5.698.416,86	45.277.046,65
2026	25.539.076,35	21.935.440,15	3.603.636,20	48.880.682,85
2027	25.368.360,36	23.096.319,50	2.272.040,86	51.152.723,71
2028	25.149.216,73	24.178.137,05	971.079,68	52.123.803,39
2029	24.825.051,48	25.359.175,49	(534.124,01)	51.589.679,38
2030	24.573.468,07	26.168.897,83	(1.595.429,76)	49.994.249,61
2031	24.139.912,59	27.274.692,65	(3.134.780,06)	46.859.469,56
2032	23.549.574,62	28.405.102,99	(4.855.528,37)	42.003.941,19
2033	23.122.388,68	29.020.173,19	(5.897.784,51)	36.106.156,68
2034	22.288.546,10	29.897.120,36	(7.608.574,26)	28.497.582,42
2035	20.688.599,43	31.042.326,28	(10.353.726,85)	18.143.855,57
2036	19.915.901,75	31.591.866,22	(11.675.964,47)	6.467.891,11
2037	19.317.419,78	32.362.623,78	(13.045.204,00)	(6.577.312,89)
2038	19.050.215,66	32.750.159,55	(13.699.943,89)	(20.277.256,78)
2039	18.700.604,04	33.718.374,02	(15.017.769,98)	(35.295.026,76)
2040	18.408.146,01	34.036.137,03	(15.627.991,02)	(50.923.017,78)
2041	18.085.366,80	34.239.180,20	(16.153.813,39)	(67.076.831,17)
2042	17.787.865,73	34.555.931,58	(16.768.065,85)	(83.844.897,02)
2043	17.592.933,83	34.198.276,12	(16.605.342,29)	(100.450.239,31)
2044	17.423.077,57	33.745.465,70	(16.322.388,13)	(116.772.627,44)
2045	17.184.785,92	32.750.917,05	(15.566.131,12)	(132.338.758,57)
2046	16.832.498,16	33.080.530,48	(16.248.032,32)	(148.586.790,89)
2047	16.657.507,91	32.161.355,12	(15.503.847,21)	(164.090.638,10)
2048	16.506.021,79	31.522.447,59	(15.016.425,80)	(179.107.063,90)
2049	16.388.147,02	29.693.495,20	(13.305.348,18)	(192.412.412,08)
2050	16.259.699,73	29.046.534,33	(12.786.834,60)	(205.199.246,68)
2051	16.129.411,67	26.703.351,79	(10.573.940,12)	(215.773.186,80)
2052	16.061.873,35	27.072.983,08	(11.011.109,73)	(226.784.296,53)
2053	15.982.873,93	26.230.160,07	(10.247.286,14)	(237.031.582,67)
2054	15.923.306,62	24.937.775,94	(9.014.469,32)	(246.046.051,99)
2055	479.871,07	23.251.423,78	(22.771.552,71)	(268.817.604,70)
2056	22.775,18	22.362.545,98	(22.339.770,80)	(291.157.375,50)
2057	23.002,94	21.386.802,79	(21.363.799,85)	(312.521.175,35)

Continua na próxima página

141



Continuação (...)

PLANO PREVIDENCIÁRIO - GERAÇÃO ATUAL - (Plano de Custeio Vigente)

EXERCÍCIO	RECEITAS PREVIDENCIÁRIAS	DESPESAS PREVIDENCIÁRIAS	RESULTADO PREVIDENCIÁRIO	SALDO FINANCEIRO DO EXERCÍCIO
	Valor (a)	Valor (b)	Valor (c) = (a - b)	Valor (d) = Saldo Financeiro do exercício anterior + (c)
2058	7654,86316	20.708.309,11	(20.700.654,25)	(333.221.829,60)
2059	7731,411791	19.764.253,04	(19.756.521,63)	(352.978.351,24)
2060	7808,725909	17.890.201,68	(17.882.392,96)	(370.860.744,20)
2061	0	17.234.540,25	(17.234.540,25)	(388.095.284,45)
2062	0	16.135.909,63	(16.135.909,63)	(404.231.194,07)
2063	0	15.371.231,01	(15.371.231,01)	(419.602.425,08)
2064	0	14.252.409,24	(14.252.409,24)	(433.854.834,33)
2065	0	13.570.310,93	(13.570.310,93)	(447.425.145,25)
2066	0	12.448.109,14	(12.448.109,14)	(459.873.254,39)
2067	0	11.150.351,78	(11.150.351,78)	(471.023.606,17)
2068	0	10.708.221,40	(10.708.221,40)	(481.731.827,57)
2069	0	9.853.861,55	(9.853.861,55)	(491.585.689,11)
2070	0	8.432.613,56	(8.432.613,56)	(500.018.302,68)
2071	0	7.697.675,68	(7.697.675,68)	(507.715.978,36)
2072	0	6.656.397,99	(6.656.397,99)	(514.372.376,34)
2073	0	5.904.640,29	(5.904.640,29)	(520.277.016,63)
2074	0	5.146.161,38	(5.146.161,38)	(525.423.178,01)
2075	0	4.382.194,02	(4.382.194,02)	(529.805.372,03)
2076	0	3.778.723,85	(3.778.723,85)	(533.584.095,88)
2077	0	2.898.463,57	(2.898.463,57)	(536.482.559,44)
2078	0	2.127.172,62	(2.127.172,62)	(538.609.732,06)
2079	0	1.660.618,87	(1.660.618,87)	(540.270.350,93)
2080	0	1.397.106,64	(1.397.106,64)	(541.667.457,57)
2081	0	1.182.431,95	(1.182.431,95)	(542.849.889,53)
2082	0	799.831,10	(799.831,10)	(543.649.720,63)
2083	0	671.602,86	(671.602,86)	(544.321.323,49)
2084	0	500.467,98	(500.467,98)	(544.821.791,47)
2085	0	105.839,80	(105.839,80)	(544.927.631,27)
2086	0	1.921,86	(1.921,86)	(544.929.553,13)
2087	0	-	-	(544.929.553,13)
2088	0	-	-	(544.929.553,13)
2089	0	-	-	(544.929.553,13)
2090	0	-	-	(544.929.553,13)
2091	0	-	-	(544.929.553,13)
2092	0	-	-	(544.929.553,13)
2093	0	-	-	(544.929.553,13)
2094	0	-	-	(544.929.553,13)
2095	0	-	-	(544.929.553,13)
2096	0	-	-	(544.929.553,13)

**RREO - RELATÓRIO RESUMIDO DA EXECUÇÃO ORÇAMENTÁRIA - LRF Art 53, § 1º, inciso II**
PLANO PREVIDENCIÁRIO - GERAÇÃO ATUAL e FUTURA - (Plano de Custeio Vigente)

EXERCÍCIO	RECEITAS PREVIDENCIÁRIAS	DESPESAS PREVIDENCIÁRIAS	RESULTADO PREVIDENCIÁRIO	SALDO FINANCEIRO DO EXERCÍCIO
	Valor (a)	Valor (b)	Valor (c) = (a - b)	Valor (d) = Saldo Financeiro do exercício anterior + (c)
2020				17.098.156,88
2021	18.067.240,27	15.400.147,99	2.667.092,28	19.765.249,16
2022	18.978.731,37	15.600.772,38	3.377.958,98	23.143.208,15
2023	28.839.924,23	17.954.661,90	10.885.262,34	34.028.470,49
2024	28.776.071,38	18.924.669,84	9.851.401,54	43.879.872,02
2025	28.450.092,67	20.427.892,79	8.022.199,88	51.902.071,91
2026	28.634.756,48	22.065.233,62	6.569.522,87	58.471.594,78
2027	29.007.750,86	23.256.480,96	5.751.269,90	64.222.864,67
2028	29.339.940,18	24.360.921,63	4.979.018,55	69.201.883,22
2029	29.623.458,42	25.563.716,15	4.059.742,27	73.261.625,49
2030	29.878.238,89	26.396.468,28	3.481.770,61	76.743.396,09
2031	30.082.456,78	27.521.461,30	2.560.995,48	79.304.391,58
2032	30.235.596,28	28.670.814,68	1.564.781,60	80.869.173,18
2033	30.363.508,21	29.311.426,65	1.052.081,56	81.921.254,74
2034	30.271.674,25	30.201.261,70	70.412,56	81.991.667,29
2035	29.635.863,78	31.368.327,28	(1.732.463,50)	80.259.203,79
2036	29.584.069,98	31.949.798,34	(2.365.728,36)	77.893.475,43
2037	29.484.761,33	32.736.548,59	(3.251.787,26)	74.641.688,17
2038	29.357.000,36	33.145.604,68	(3.788.604,32)	70.853.083,85
2039	29.166.298,55	34.135.523,11	(4.969.224,57)	65.883.859,29
2040	28.946.344,77	34.479.311,19	(5.532.966,42)	60.350.892,87
2041	28.700.763,20	34.705.249,74	(6.004.486,54)	54.346.406,32
2042	28.422.587,64	35.046.818,21	(6.624.230,56)	47.722.175,76
2043	28.148.300,90	34.712.545,52	(6.564.244,62)	41.157.931,13
2044	27.882.886,84	34.276.893,89	(6.394.007,06)	34.763.924,08
2045	27.654.710,12	33.299.510,53	(5.644.800,41)	29.119.123,67
2046	27.392.783,92	33.650.953,35	(6.258.169,43)	22.860.954,23
2047	27.167.379,10	32.757.530,64	(5.590.151,54)	17.270.802,69
2048	26.955.782,90	32.225.101,67	(5.269.318,77)	12.001.483,92
2049	26.837.386,58	30.445.614,85	(3.608.228,28)	8.393.255,64
2050	26.699.605,50	30.174.989,97	(3.475.384,46)	4.917.871,18
2051	26.688.274,55	28.234.799,73	(1.546.525,18)	3.371.346,00
2052	26.600.259,23	29.323.843,38	(2.723.584,14)	647.761,86
2053	26.694.254,63	28.943.601,85	(2.249.347,22)	(1.601.585,36)
2054	26.709.051,89	28.178.368,10	(1.469.316,21)	(3.070.901,57)
2055	11.313.810,14	27.297.136,17	(15.983.326,03)	(19.054.227,60)
2056	10.926.975,94	27.191.462,06	(16.264.486,12)	(35.318.713,72)
2057	11.007.821,89	27.074.134,78	(16.066.312,89)	(51.385.026,62)

Continua na próxima página



Continuação (...)

PLANO PREVIDENCIÁRIO - GERAÇÃO ATUAL e FUTURA - (Plano de Custeio Vigente)

EXERCÍCIO	RECEITAS PREVIDENCIÁRIAS	DESPESAS PREVIDENCIÁRIAS	RESULTADO PREVIDENCIÁRIO	SALDO FINANCEIRO DO EXERCÍCIO
	Valor (a)	Valor (b)	Valor (c) = (a - b)	Valor (d) = Saldo Financeiro do exercício anterior + (c)
2058	11.119.677,36	26.921.778,18	(15.802.100,82)	(67.187.127,44)
2059	11.196.779,80	26.447.300,95	(15.250.521,15)	(82.437.648,59)
2060	11.291.696,26	25.386.337,20	(14.094.640,95)	(96.532.289,53)
2061	11.266.474,21	25.987.997,01	(14.721.522,79)	(111.253.812,33)
2062	11.324.448,17	26.154.307,02	(14.829.858,85)	(126.083.671,17)
2063	11.476.105,98	26.415.069,69	(14.938.963,71)	(141.022.634,88)
2064	11.617.486,72	26.036.699,69	(14.419.212,97)	(155.441.847,85)
2065	11.716.372,16	26.297.346,97	(14.580.974,81)	(170.022.822,66)
2066	11.765.940,02	26.644.026,96	(14.878.086,94)	(184.900.909,60)
2067	11.825.085,01	26.637.955,77	(14.812.870,76)	(199.713.780,36)
2068	12.007.282,06	27.429.246,25	(15.421.964,20)	(215.135.744,56)
2069	12.136.109,46	27.541.351,78	(15.405.242,32)	(230.540.986,88)
2070	12.316.221,73	26.629.729,72	(14.313.508,00)	(244.854.494,88)
2071	12.430.719,20	26.611.308,24	(14.180.589,04)	(259.035.083,91)
2072	12.640.085,77	26.182.858,72	(13.542.772,95)	(272.577.856,86)
2073	12.865.237,79	26.224.663,88	(13.359.426,09)	(285.937.282,95)
2074	13.094.716,69	25.837.020,26	(12.742.303,58)	(298.679.586,52)
2075	13.290.652,82	25.793.148,27	(12.502.495,45)	(311.182.081,97)
2076	13.475.184,59	26.109.317,11	(12.634.132,51)	(323.816.214,49)
2077	13.659.159,96	25.633.302,40	(11.974.142,44)	(335.790.356,92)
2078	13.838.505,04	25.378.102,55	(11.539.597,51)	(347.329.954,44)
2079	13.965.358,95	24.973.461,21	(11.008.102,26)	(358.338.056,70)
2080	14.159.247,39	24.359.795,97	(10.200.548,57)	(368.538.605,27)
2081	14.327.371,68	23.520.233,50	(9.192.861,81)	(377.731.467,09)
2082	14.560.694,52	23.378.903,57	(8.818.209,06)	(386.549.676,14)
2083	14.750.604,58	22.939.330,14	(8.188.725,56)	(394.738.401,70)
2084	14.995.328,00	23.006.187,85	(8.010.859,85)	(402.749.261,55)
2085	15.201.663,94	22.705.977,79	(7.504.313,84)	(410.253.575,39)
2086	15.519.468,97	22.589.525,97	(7.070.056,99)	(417.323.632,39)
2087	15.766.934,93	22.086.973,66	(6.320.038,72)	(423.643.671,11)
2088	16.016.813,66	21.620.960,77	(5.604.147,12)	(429.247.818,23)
2089	16.188.664,42	21.039.840,69	(4.851.176,27)	(434.098.994,50)
2090	16.487.834,52	20.634.741,73	(4.146.907,21)	(438.245.901,71)
2091	16.726.946,73	20.226.752,76	(3.499.806,03)	(441.745.707,73)
2092	16.946.026,39	19.975.695,36	(3.029.668,97)	(444.775.376,71)
2093	17.215.984,61	19.275.775,45	(2.059.790,83)	(446.835.167,54)
2094	17.421.973,97	18.708.274,44	(1.286.300,47)	(448.121.468,01)
2095	17.669.854,24	18.152.374,42	(482.520,18)	(448.603.988,19)
2096	17.875.596,22	17.819.512,88	56.083,34	(448.547.904,85)



ANEXO 7

Resultado da Duração do Passivo E análise evolutiva



ANEXO 7 – RESULTADO DA DURAÇÃO DO PASSIVO E ANÁLISE EVOLUTIVA

Conforme o artigo 11 da Portaria MF 464/2018, deverá ser divulgado a Duração do Passivo do Plano de Benefícios, que corresponde à média dos prazos dos fluxos de pagamentos de benefícios do RPPS, líquidos das contribuições dos aposentados e pensionistas, ponderada pelos valores presentes desses fluxos.

Os critérios e metodologias para o cálculo da Duração do Passivo foram definidas pela Instrução Normativa SPREV nº 002/2018.

DURAÇÃO DO PASSIVO (Pontos em anos)			
EXERCÍCIO	DURAÇÃO DO PASSIVO	TAXA DE JUROS PARÂMETRO	Portaria
Fluxo Atuarial - Exercício 2019, data focal 31/12/2018	15,93	5,86%	Portaria SEPTR/ME 17/2019
Fluxo Atuarial - Exercício 2020, data focal 31/12/2019	15,07	5,47%	Portaria SEPTR/ME 12.233/2020



ANEXO 8

Ganhos e Perdas Atuariais



ANEXO 8 – GANHOS E PERDAS ATUARIAIS

Conforme o artigo 70, XI da Portaria MF 464/2018, o Relatório da Reavaliação Atuarial terá como anexo, a Demonstração dos ganhos e perdas atuariais, na forma disposta em instrução normativa da Secretaria de Previdência, do Ministério da Economia.

Conforme o artigo 18 da Instrução Normativa Nº 8, de 21 de dezembro de 2018, o anexo relativo ao estudo de ganhos e perdas atuariais somente será obrigatório após edição de instrução normativa específica da Secretaria da Previdência contendo sua estrutura e elementos mínimos. Conforme a Nota SEI nº 4/2020/COAAT/CGACI/SRPPS/SPREV/SEPRT-ME, pág 10, do dia 30/03/2020, a Secretaria de Previdência ainda não publicou Instrução Normativa sobre o Estudo de Ganhos e Perdas Atuariais.

"108.4. Quanto ao demonstrativo de ganhos e perdas atuariais, relacionado no inciso XI do §1º do art. 71 da Portaria MF nº 464, de 2018, conforme art. 18 da Instrução Normativa nº 08, de 2018, sua apresentação será exigida depois de publicada a instrução técnica específica, que conterà os parâmetros e orientações para sua elaboração."

A variação de Ganhos e Perdas Atuariais, pode ser analisada e compreendida, através da Análise de Sensibilidade, contida entre as páginas 164 a 171 deste Relatório de Reavaliação Atuarial, onde fazemos uma análise comparativa sobre o Resultado Atuarial, alterando as premissas atuais com as premissas definidas na Reavaliação Atuarial do ano anterior.



ANEXO 9

Resultado da Demonstração de Viabilidade do Plano de Custeio



ANEXO 9 – RESULTADO DA DEMONSTRAÇÃO DE VIABILIDADE DO PLANO DE CUSTEIO

Conforme o artigo 64, §1º e §2º da Portaria MF 464/2018 e o artigo 12 da Instrução Normativa SPREV Nº 07/2018, os estudos técnicos de implementação e revisão dos planos de custeio, inclusive de equacionamento de déficit atuarial e de alteração da estrutura atuarial do RPPS, deverão avaliar a viabilidade financeira, orçamentária e fiscal para o Ente e a garantia do equilíbrio financeiro e atuarial do RPPS, por meio do DEMONSTRATIVO DE VIABILIDADE DO PLANO DE CUSTEIO, divulgado pelo Ente e pelo RPPS.

Conforme o artigo 64, §4º da Portaria MF 464/2018 e o artigo 3º, § 3º da Instrução Normativa SPREV Nº 10/2018, a responsabilidade pelas informações a serem prestadas no DEMONSTRATIVO DE VIABILIDADE DO PLANO DE CUSTEIO relativas às projeções atuariais do RPPS é do atuário. Os dados contábeis, financeiros, orçamentários e fiscais são de responsabilidade do representante do Ente e do dirigente do RPPS.

Conforme o artigo 6º, I § 1º da Instrução Normativa SPREV Nº 10/2018, O DEMONSTRATIVO DE VIABILIDADE DO PLANO DE CUSTEIO deverá ser encaminhado à SEPRT/ME na forma de planilha eletrônica, no prazo de envio do DRAA. O prazo de envio e a periodicidade de atualização dependerá do Perfil Atuarial definido no ISP. **OS RPPS, cuja classificação de ISP-RPPS é Perfil Atuarial I deverão elaborar e enviar o Demonstrativo no exercício de 2021.**

Conforme o ISP/2020 o SGP-PREV possui Perfil Atuarial I cuja obrigação de elaboração e envio do Demonstrativo de Viabilidade do Plano de Custeio se dará no exercício de 2021.



Indicadores de Viabilidade do Plano de Custeio

Ente:	GABRIEL DA PALHA – ES
Ano base da Avaliação	2021
Data Base:	31/12/2020
Data Cálculo:	20/04/2021

ANO	No.	Impacto da Despesa Total de Pessoal na RCL	Relação com Limite Prudencial (Parágrafo único do art. 22 da LRF)	Efetividade do Plano de Amortização
2020	0	68,51%	33,54%	0,00%
2021	1	68,37%	33,28%	18,68%
2022	2	73,63%	43,52%	44,41%
2023	3	70,38%	37,18%	31,07%
2024	4	67,06%	30,71%	22,13%
2025	5	63,95%	24,67%	16,82%
2026	6	61,12%	19,14%	14,26%
2027	7	58,37%	13,78%	12,43%
2028	8	55,76%	8,69%	10,87%
2029	9	53,34%	3,97%	10,23%
2030	10	50,99%	-0,60%	9,29%
2031	11	48,71%	-5,05%	8,38%
2032	12	46,64%	-9,09%	8,31%
2033	13	44,56%	-13,14%	7,70%
2034	14	41,55%	-19,01%	4,90%
2035	15	39,76%	-22,50%	4,85%
2036	16	38,15%	-25,63%	4,59%
2037	17	36,63%	-28,59%	4,30%
2038	18	35,25%	-31,28%	3,90%
2039	19	33,87%	-33,98%	3,60%
2040	20	32,53%	-36,58%	3,74%
2041	21	31,24%	-39,11%	3,49%
2042	22	29,86%	-41,79%	3,49%
2043	23	28,52%	-44,41%	3,53%
2044	24	27,30%	-46,79%	3,45%
2045	25	26,21%	-48,90%	3,21%
2046	26	25,01%	-51,25%	3,29%
2047	27	23,83%	-53,54%	3,42%
2048	28	22,67%	-55,80%	3,62%
2049	29	21,57%	-57,95%	3,81%
2050	30	20,52%	-60,00%	3,99%
2051	31	19,47%	-62,04%	4,26%
2052	32	18,48%	-63,98%	4,51%
2053	33	17,52%	-65,84%	4,77%
2054	34	16,58%	-67,67%	-0,17%
2055	35	15,68%	-69,43%	0,11%



ANEXO 10

Tábuas em Geral



ANEXO 10 – TÁBUAS EM GERAL

ANOS	TÁBUA DE MORTALIDADE - VÁLIDOS		TÁBUA DE MORTALIDADE - INVÁLIDOS	TÁBUA DE ENTRADA EM INVALIDEZ
	IBGE 2019 - Masculino	IBGE 2019 - Feminino	IAPB-57	ALVARO VINDAS
x	q_x^a	q_x^a	q_x^i	i_x
0	0,012846	0,010978	-	-
1	0,000883	0,000716	-	-
2	0,000580	0,000457	-	-
3	0,000446	0,000345	-	-
4	0,000369	0,000282	-	-
5	0,000318	0,000241	-	-
6	0,000284	0,000212	-	-
7	0,000260	0,000193	-	-
8	0,000246	0,000180	-	-
9	0,000241	0,000174	-	-
10	0,000248	0,000174	-	-
11	0,000270	0,000183	-	-
12	0,000314	0,000213	-	-
13	0,000393	0,000250	-	-
14	0,000525	0,000280	0,27620	0,00058
15	0,001007	0,000336	0,27620	0,00058
16	0,001286	0,000385	0,22310	0,00057
17	0,001539	0,000424	0,18250	0,00057
18	0,001747	0,000447	0,14670	0,00057
19	0,001915	0,000458	0,11740	0,00057
20	0,002083	0,000468	0,09670	0,00057
21	0,002246	0,000482	0,08240	0,00057
22	0,002352	0,000497	0,07280	0,00057
23	0,002387	0,000516	0,06650	0,00057
24	0,002368	0,000537	0,06200	0,00057
25	0,002325	0,000559	0,06060	0,00058
26	0,002289	0,000583	0,05970	0,00058
27	0,002269	0,000613	0,05880	0,00058
28	0,002282	0,000650	0,05800	0,00059
29	0,002321	0,000694	0,05730	0,00060
30	0,002366	0,000743	0,05650	0,00061
31	0,002407	0,000796	0,05580	0,00062
32	0,002458	0,000850	0,05500	0,00063
33	0,002517	0,000902	0,05430	0,00064
34	0,002587	0,000956	0,05360	0,00066
35	0,002671	0,001017	0,05320	0,00068
36	0,002770	0,001088	0,05290	0,00070

Continua na próxima página

153



ANOS	TÁBUA DE MORTALIDADE - VÁLIDOS		TÁBUA DE MORTALIDADE - INVÁLIDOS	TÁBUA DE ENTRADA EM INVALIDEZ
	IBGE 2019 - Masculino	IBGE 2019 - Feminino	IAPB-57	ALVARO VINDAS
x	q_x^a	q_x^a	q_x^i	i_x
37	0,002882	0,001168	0,05270	0,00073
38	0,003007	0,001260	0,05260	0,00076
39	0,003149	0,001363	0,05250	0,00080
40	0,003309	0,001476	0,05240	0,00084
41	0,003492	0,001602	0,05230	0,00089
42	0,003702	0,001747	0,05220	0,00095
43	0,003944	0,001915	0,05210	0,00101
44	0,004218	0,002103	0,05200	0,00109
45	0,004517	0,002309	0,05190	0,00117
46	0,004844	0,002527	0,05230	0,00127
47	0,005202	0,002751	0,05430	0,00138
48	0,005596	0,002979	0,05780	0,00151
49	0,006023	0,003215	0,06180	0,00166
50	0,006485	0,003469	0,06680	0,00182
51	0,006979	0,003747	0,07100	0,00201
52	0,007508	0,004042	0,07540	0,00223
53	0,008070	0,004356	0,07810	0,00248
54	0,008669	0,004694	0,08070	0,00276
55	0,009316	0,005064	0,08250	0,00309
56	0,010010	0,005470	0,08360	0,00345
57	0,010738	0,005908	0,08370	0,00387
58	0,011499	0,006379	0,08000	0,00435
59	0,012304	0,006891	0,07580	0,00490
60	0,013172	0,007454	0,07070	0,00552
61	0,014123	0,008081	0,06600	0,00622
62	0,015168	0,008785	0,06210	0,00703
63	0,016326	0,009576	0,06000	0,00795
64	0,017603	0,010460	0,05940	0,00899
65	0,018972	0,011426	0,05910	0,01018
66	0,020464	0,012488	0,05900	0,01154
67	0,022159	0,013676	0,05900	0,01309
68	0,024102	0,015009	0,05920	0,01485
69	0,026283	0,016489	0,05990	0,01685
70	0,028640	0,018090	0,06110	0,01914
71	0,031163	0,019831	0,06280	0,02173
72	0,033921	0,021769	0,06500	0,02470
73	0,036943	0,023937	0,06780	0,02807
74	0,040237	0,026337	0,07120	0,03190
75	0,043786	0,028916	0,07500	0,03628
76	0,047606	0,031697	0,08000	0,04125
77	0,051754	0,034777	0,08800	0,04692

Continua na próxima página

154



ANOS	TÁBUA DE MORTALIDADE - VÁLIDOS		TÁBUA DE MORTALIDADE - INVÁLIDOS	TÁBUA DE ENTRADA EM INVALIDEZ
	IBGE 2019 - Masculino	IBGE 2019 - Feminino	IAPB-57	ALVARO VINDAS
x	q_x^a	q_x^a	q_x^i	i_x
78	0,056269	0,038212	0,09500	0,05537
79	0,061181	0,042008	0,10420	0,06072
80	0,065474	0,046113	0,11360	0,06908
81	0,070024	0,050379	0,12320	0,07861
82	0,074869	0,054830	0,13300	0,08945
83	0,080048	0,059494	0,14800	0,10180
84	0,085613	0,064403	0,16200	0,11590
85	0,091623	0,069594	0,18600	0,13187
86	0,098148	0,075109	0,21700	0,19009
87	0,105274	0,080999	0,25500	0,17084
88	0,113107	0,087323	0,30000	0,19447
89	0,121775	0,094154	0,35830	0,22136
90	0,131442	0,101576	0,41670	0,25199
91	0,142311	0,109696	0,47500	1,00000
92	0,154646	0,118643	0,53330	1,00000
93	0,168786	0,128579	0,59170	1,00000
94	0,185183	0,139709	0,65000	1,00000
95	0,204443	0,152294	0,70830	1,00000
96	0,227399	0,166675	0,76660	1,00000
97	0,255214	0,183301	0,82500	1,00000
98	0,289557	0,202776	0,88330	1,00000
99	0,332858	0,225930	1,00000	1,00000
100	0,388704	0,253923	1,00000	1,00000
101	0,462332	0,288414	1,00000	1,00000
102	0,560733	0,331824	1,00000	1,00000
103	0,689923	0,387725	1,00000	1,00000
104	0,840863	0,461330	1,00000	1,00000
105	0,960793	0,559611	1,00000	1,00000
106	0,998061	0,688616	1,00000	1,00000
107	0,999996	0,839555	1,00000	1,00000
108	1,000000	0,960100	1,00000	1,00000
109	1,000000	0,997988	1,00000	1,00000
110	1,000000	0,999996	1,00000	1,00000
111	1,000000	1,000000	1,00000	1,00000
112	1,000000	1,000000	1,00000	1,00000
113	1,000000	1,000000	1,00000	1,00000
114	1,000000	1,000000	1,00000	1,00000
115	1,000000	1,000000	1,00000	1,00000



ANEXO EXTRAS

11

Comparativo do Plano de Custeio de Equilíbrio



ANEXO EXTRA 11 – PLANO DE CUSTEIO DE EQUILÍBRIO

11.1. CUSTO NORMAL e TAXA DE ADMINISTRAÇÃO

O Art. 48, I, da Portaria MF 464/2018, menciona que o Plano de Custeio proposto na Avaliação Atuarial deverá cobrir, além dos custos de todos os benefícios do RPPS, contemplar também, os recursos para o financiamento do custo administrativo.

Sendo assim, acrescentamos mais 2,95% referente á Taxa de Administração, alterando o Custo Normal Total de 31,35% para 34,30% .

Custo Normal e Taxa de Administração ⁽¹⁾

CUSTOS	VALOR MENSAL	ALÍQUOTA MENSAL
CUSTO NORMAL	600.374,12	31,35%
Taxa de Administração	56.454,14	2,95%
CUSTO NORMAL + Taxa de ADM	656.828,25	34,30%

⁽¹⁾ Sobre a Folha de Remuneração de Contribuição dos Servidores Ativos.

Custo Normal e Taxa de Administração - Segurado e Ente ⁽¹⁾

CUSTO NORMAL	VALOR MENSAL	ALÍQUOTA MENSAL
CUSTO NORMAL - SEGURADO ATIVO	268.124,20	14,00%
CUSTO NORMAL - ENTE FEDERATIVO	388.736,62	20,30%
CUSTO MENSAL TOTAL	656.860,82	34,30%

⁽¹⁾ Sobre a Folha de Remuneração de Contribuição dos Servidores Ativos.



11.2. PLANO DE CUSTEIO ENTRE ENTE E SEGURADO

Assim, agregando o Plano de Amortização para financiamento do Déficit Atuarial, o Plano de Custeio de Equilíbrio proposto nesta Reavaliação Atuarial, separado entre Segurados e Ente será da seguinte forma:

A Folha de remuneração de contribuição dos Servidores Ativos é de R\$ 1.915.172,84 (mês).

Data Focal desta Reavaliação Atuarial: 31/12/2020.

Custo Mensal distribuído entre os Segurados e o Ente Público (Alíquotas e Valor Financeiro)

	CUSTO NORMAL		APORTE FINANCEIRO	
	VALOR MENSAL	ALÍQUOTA MENSAL	VALOR MENSAL	ALÍQUOTA MENSAL
Servidor Ativo (1)	268.124,20	14,00%	-	-
Ente Público (1) (2)	388.736,62	20,30%	562.145,54	29,35%
CUSTO MENSAL (Serv. Ativo + Ente)	656.860,82	34,30%	562.145,54	29,35%
(1). Sobre a Folha de Remuneração de Contribuição dos Servidores Ativos.				
(2). Incluso o custo administrativo (taxa de administração).				
Aposentado (acima Teto) (3)	9580,80	14,00%	-	-
Pensionista (acima do Teto) (3)	259,24	14,00%	-	-
CUSTO MENSAL (Beneficiários)	9.840,04	14,00%	-	-
(3). O Limite Máximo do RGPS na data focal desta Reavaliação Atuarial é de R\$ 6.101,06.				
CUSTO MENSAL FINAL	666.700,86		562.145,54	



ANEXO EXTRAS

12

Equilíbrio Atuarial

Plano Vigente x Equilíbrio



ANEXO EXTRA 12 – EQUILÍBRIO ATUARIAL PLANO DE CUSTEIO VIGENTE x EQUILÍBRIO

Data Focal desta Reavaliação Atuarial: 31/12/2020.

Resultado Equilíbrio Atuarial	PLANO EQUILÍBRIO	PLANO VIGENTE
Ativos (Receitas)	Valores (R\$)	Valores (R\$)
Total RECEITA (1)	34.232.045,28	34.232.045,28
Aplicações em Segmento de Renda Fixa e Renda Variável	17.098.156,88	17.098.156,88
Outras Aplicações e Demais Bens, Direitos e Ativos	-	-
Créditos a Receber	17.133.888,40	17.133.888,40
Reservas Matemáticas (Despesas)	Valores (R\$)	Valores (R\$)
Total DESPESA (2)	(260.053.992,73)	(260.053.992,73)
Reservas Matemáticas de Benefícios Concedidos	(142.870.221,19)	(142.870.221,19)
VABF - Valor Atual dos Benefícios Futuros	(144.431.630,43)	(144.431.630,43)
VACF - Valor Atual das Contribuições Futuras	1.561.409,24	1.561.409,24
Reservas Matemáticas de Benefícios a Conceder	(117.183.771,54)	(117.183.771,54)
VABF - Valor Atual dos Benefícios Futuros	(204.597.080,19)	(204.597.080,19)
VACF - Valor Atual das Contribuições Futuras	87.413.308,65	87.413.308,65
Compensação Previdenciária	Valores (R\$)	Valores (R\$)
Total RECEITA com Compensação (3)	16.006.248,24	16.006.248,24
A Receber	16.006.248,24	16.006.248,24
A pagar	-	-
Situação Atuarial considerando a Compensação	Valores (R\$)	Valores (R\$)
DÉFICIT ATUARIAL (1 + 2 + 3)	(209.815.699,21)	(209.815.699,21)



ANEXO EXTRAS

13

Equilíbrio Financeiro

Plano Vigente x Equilíbrio



ANEXO EXTRA 13 – EQUILÍBRIO FINANCEIRO PLANO DE CUSTEIO VIGENTE x EQUILÍBRIO

A Folha de remuneração de contribuição dos Servidores Ativos é de R\$ 1.377.626,21 (mês).

Data Focal desta Reavaliação Atuarial: 31/12/2020.

Equilíbrio Financeiro do exercício - Plano de Custeio de Equilíbrio *

RECEITAS	Valor Mensal (R\$)	Valor Anual (R\$)	% RECOLHIDA SOBRE A FOLHA REMUNERAÇÃO
Contribuição - Servidor Ativo (1)	268.124,20	3.485.614,57	14,00%
Contribuição - Aposentado (2)	9.580,80	124.550,46	14,00%
Contribuição - Pensionista (2)	259,24	3.370,06	14,00%
Contribuição - Ente Público (1)	388.736,62	5.053.576,12	20,30%
Financiamento do Déficit Atuarial (3)	562.145,54	6.745.746,45	29,35%
Total	1.228.846,40	15.412.857,65	63,65%

(1) Sobre a Folha de Remuneração de Contribuição dos Servidores Ativos.

(2) Alíquota cobrada somente sobre os proventos, cujos valores ultrapassam o Teto do RGPS.

(3) Realizado através de Aporte Financeiro Anual, dividido em 12 parcelas mensais.

DESPESAS	Valor Mensal (R\$)	Valor Anual (R\$)	% CONSUMIDA SOBRE A FOLHA REMUNERAÇÃO
Folha de Aposentadoria	885.993,23	11.517.911,99	46,26%
Folha de Pensionistas	121.838,47	1.583.900,11	6,36%
Folha de Benefícios Iminente (4)	120.698,77	1.569.084,07	6,30%
Orçamento Despesa Administrativa (5)	56.454,14	733.903,77	2,95%
Total	1.184.984,61	15.404.799,94	61,87%

(4) Servidores Ativos que terão o direito de requerer a aposentadoria neste exercício.

(5) O valor informado é referente ao Orçamento da Despesa Administrativa. Este valor sobre a Folha de Remuneração de Contribuição dos Servidores Ativos, gera uma alíquota superior a 2,00%.

SALDO FINANCEIRO	Valor Mensal (R\$)	Valor Anual (R\$)	%
Superávit Financeiro	43.861,79	8.057,71	0,00%

*Estimativa de Fluxo Financeiro, posicionado no último dia útil deste exercício.



O Cenário abaixo, projeta o comportamento do Equilíbrio Financeiro do SGP-PREV caso o Ente Público não adote o Plano de Custeio proposto nesta Reavaliação Atuarial (Plano de Custeio de Equilíbrio), para o exercício de 2021.

Equilíbrio Financeiro do exercício - Plano de Custeio Vigente *

RECEITAS	Valor Mensal (R\$)	Valor Anual (R\$)	% RECOLHIDA SOBRE A FOLHA REMUNERAÇÃO
Contribuição - Servidor Ativo (1)	268.124,20	3.485.614,57	14,00%
Contribuição - Aposentado (2)	9.580,80	124.550,46	14,00%
Contribuição - Pensionista (2)	259,24	3.370,06	14,00%
Contribuição - Ente Público (1)	436.276,37	5.671.592,85	22,78%
Financiamento do Déficit Atuarial (3)	463.846,03	5.566.152,38	24,22%
Total	1.178.086,64	14.851.280,32	61,00%

(1) Sobre a Folha de Remuneração de Contribuição dos Servidores Ativos.

(2) Alíquota cobrada somente sobre os proventos, cujos valores ultrapassam o Teto do RGPS.

(3) Realizado através de Aporte Financeiro Anual, dividido em 12 parcelas mensais.

DESPESAS	Valor Mensal (R\$)	Valor Anual (R\$)	% CONSUMIDA SOBRE A FOLHA REMUNERAÇÃO
Folha de Aposentadoria	885.993,23	11.517.911,99	46,26%
Folha de Pensionistas	121.838,47	1.583.900,11	6,36%
Folha de Benefícios iminente (4)	120.698,77	1.569.084,07	6,30%
Orçamento Despesa Administrativa (5)	56.454,14	733.903,77	2,95%
Total	1.184.984,61	15.404.799,94	61,87%

(4) Servidores Ativos que terão o direito de requerer a aposentadoria neste exercício.

(5) O valor informado é referente ao Orçamento da Despesa Administrativa. Este valor sobre a Folha de Remuneração de Contribuição dos Servidores Ativos, gera uma alíquota superior a 2,00%.

SALDO FINANCEIRO	Valor Mensal (R\$)	Valor Anual (R\$)	%
Déficit Financeiro	(6.897,97)	(553.519,62)	0,00%



ANEXO EXTRAS

14

Análise de Sensibilidade



ANEXO EXTRA 14 – ANÁLISE DE SENSIBILIDADE

O artigo 70, II, da Portaria MF 464/2018, estabelece que o Relatório da Avaliação Atuarial deverá descrever as Hipóteses Atuariais adotadas e os fundamentos de sua utilização e, se for o caso, a Análise de Sensibilidade do resultado à alteração das principais hipóteses utilizadas na realização do Cálculo Atuarial.

O artigo 2º, IV, da Instrução Normativa nº 08/2018, reforça a necessidade de Análise de Sensibilidade, para melhor identificação e compreensão da situação financeira e atuarial do RPPS.

14.1. TÁBUAS BIOMÉTRICAS (Mortalidade)

14.1.1. Tábuas Biométricas Segregadas por Sexo

Uma das alterações obrigatórias, a partir da Avaliação Atuarial do exercício de 2020 é a utilização de Tábuas Biométricas (de Mortalidade), segregadas por sexo, conforme obriga o artigo 21, I, a, da Portaria MF 464/2018.

Enquanto nos anos anteriores, utilizávamos Tábuas de Mortalidade, que estimavam a expectativa de vida da massa para ambos os sexos, a partir de agora, a Avaliação Atuarial estimará a expectativa de vida, segregada por sexo.

Assim, as Tábuas Biométricas utilizadas nesta Reavaliação Atuarial, estimam a seguinte expectativa de vida, segregada por sexo:



VARIAÇÃO DA EXPECTATIVA DE VIDA - Tábua Biométrica por Sexo

TÁBUA BIOMÉTRICA (Mortalidade)	Expectativa de Vida ao nascer	Expectativa de Vida aos 60 anos de idade
IBGE 2019 - Masculino	0,0	0,0
IBGE 2019 - Feminino	0,0	S BIOMÉTRICAS e ATUARIAIS:
IBGE 2019 Ambos	0,0	

A segregação de Tábuas Biométricas por sexo, elevaram a expectativa de vida das mulheres em 0,0 anos. Essa elevação representará um aumento das Provisões Matemáticas (DESPESAS) devido as mulheres representarem 71,1% da massa de Segurados.

Assim, as Tábuas Biométricas utilizadas nesta Reavaliação Atuarial, demonstram a seguinte variação do Custo Normal e do Déficit Atuarial:

VARIAÇÃO DAS PROVISÕES POR TÁBUA BIOMÉTRICA - Segregada por Sexo

HIPÓTESE	CUSTO NORMAL	Provisão Matemática Benefícios Concedidos	Provisão Matemática Benefícios a Conceder	Déficit Atuarial
IBGE 2019 - Masculino e IBGE 2019 - Feminino	34,30%	142.870.221,19	101.177.523,30	(209.815.699,21)
IBGE 2019 Ambos	33,89%	(140.136.939,99)	(99.920.276,40)	(205.825.171,11)

As Tábuas Biométricas utilizadas nesta Reavaliação Atuarial foram: IBGE 2019 - Masculino e IBGE 2019 - Feminino.

Caso a Portaria MF 464/2018, permitisse a utilização de uma Tábua Biométrica para Ambos os Sexos, teríamos um Custo Normal e um Déficit Atuarial menor.

14.1.2. Alteração da Expectativa de Vida

Outro impacto bastante significativo é a escolha da Tábua de Mortalidade. Quanto menor a Expectativa de vida estimada, menor o valor das Provisões Matemáticas (DESPESA) e consequentemente menor o Custo Normal e o Déficit Atuarial.



VARIAÇÃO DA EXPECTATIVA DE VIDA AO NASCER - Tábua Biométrica

TÁBUA BIOMÉTRICA (Mortalidade)	MASCULINO	FEMININO	AMBOS
IBGE - 2019	73,1	80,1	76,6
IBGE - 2018	72,8	79,9	76,3
IBGE - 2017	72,5	79,6	76,1
IBGE - 2015	71,9	79,1	75,5
IBGE - 2010	69,7	77,3	73,5

Assim, as Tábuas Biométricas acima, demonstram a seguinte variação do Custo Normal e do Déficit Atuarial:

VARIAÇÃO DAS PROVISÕES POR TÁBUA BIOMÉTRICA - Expectativa de Vida

TÁBUA BIOMÉTRICA	CUSTO NORMAL	Provisão Matemática Benefícios Concedidos	Provisão Matemática Benefícios a Conceder	Déficit Atuarial
IBGE 2019 - Masculino e IBGE 2019 - Feminino	34,30%	142.870.221,19	101.177.523,30	(209.815.699,21)
IBGE 2017 - Masculino e IBGE 2017 - Feminino	34,25%	(141.865.921,84)	(100.387.283,81)	(208.021.160,37)
IBGE 2015 - Masculino e IBGE 2015 - Feminino	34,20%	(140.787.441,27)	(99.530.665,90)	(206.086.061,89)
IBGE 2010 - Masculino e IBGE 2010 - Feminino	33,25%	(131.410.076,62)	(93.470.745,34)	(190.648.776,68)

As Tábuas Biométricas utilizadas nesta Reavaliação Atuarial foram: IBGE 2019 - Masculino e IBGE 2019 - Feminino.

14.2. TAXA REAL DE CRESCIMENTO DAS REMUNERAÇÕES

Conforme explicitado na página 24, desta Reavaliação Atuarial, a Taxa Real de crescimento das Remunerações deverá ser, no mínimo, de 1,00% a.a.



Caso seja elevada a Taxa Real de Crescimento das Remunerações isso representará um impacto de aumento das Provisões Matemáticas de Benefício a Conceder, pressionando o Déficit Atuarial.

Projetando um crescimento maior do reajuste das Remunerações, automaticamente estaremos estimando Benefícios Futuros maiores, o que exigirá um aumento do Plano de Custeio, para fazer frente a elevação dos compromissos futuros.

VARIAÇÃO DAS PROVISÕES POR TAXA DE CRESCIMENTO DAS REMUNERAÇÕES

TAXA DE CRESCIMENTO DAS REMUNERAÇÕES	CUSTO NORMAL	Provisão Matemática Benefícios Concedidos	Provisão Matemática Benefícios a Conceder	Déficit Atuarial
1,00%	34,30%	142.870.221,19	101.177.523,30	(209.815.699,21)
1,25%	35,32%	(142.870.221,19)	(106.674.240,16)	(215.312.416,07)
1,50%	36,40%	(142.870.221,19)	(112.608.576,19)	(221.246.752,10)
1,75%	37,59%	(142.870.221,19)	(119.023.713,96)	(227.661.889,87)

A Taxa Real de Crescimento das Remunerações desta Reavaliação Atuarial é de 1,00%.

14.3. TAXA REAL DE CRESCIMENTO DOS BENEFÍCIOS

Caso seja elevada a Taxa Real de Crescimento dos Benefícios isso representará um impacto de aumento das Provisões Matemáticas de Benefício Concedido, pressionando o Déficit Atuarial.

Projetando um crescimento maior dos Benefícios, automaticamente estaremos estimando reajustes cada vez maiores dos Benefícios, o que exigirá um aumento do Plano de Custeio, para fazer frente a elevação dos compromissos atuais e futuros.



VARIAÇÃO DAS PROVISÕES POR TAXA DE CRESCIMENTO DOS BENEFÍCIOS

TAXA DE CRESCIMENTO DOS BENEFÍCIOS	CUSTO NORMAL	Provisão Matemática Benefícios Concedidos	Provisão Matemática Benefícios a Conceder	Déficit Atuarial
0,35%	34,30%	142.870.221,19	101.177.523,30	(209.815.699,21)
0,00%	33,29%	(138.366.516,32)	(96.110.107,10)	(200.244.578,14)
0,14%	33,68%	(140.140.212,23)	(98.091.622,72)	(203.999.789,67)
0,50%	34,75%	(144.872.912,15)	(103.469.601,65)	(214.110.468,52)
1,00%	36,37%	(151.883.689,15)	(111.688.988,04)	(229.340.631,91)

A Taxa Real de Crescimento dos Benefícios desta Reavaliação Atuarial é de 0,35%.

14.4. TAXA DE JUROS REAL (META ATUARIAL)

Conforme explicitado na página 20, desta Reavaliação Atuarial, a Taxa de Juros Real (Meta Atuarial) deverá seguir um parâmetro encontrado, através do cálculo da Duração do Passivo do Fluxo Atuarial. Assim, para o RPPS definir a Taxa de Juros Atuarial, maior do que aquela definida pela Duração do Passivo, como 6,00% a.a. por exemplo, como a grande maioria vinha definindo tradicionalmente, o RPPS deverá atender as exigências descritas na Portaria MF 464/2018.

De todas as Hipóteses e Premissas Financeiras, Econômicas e Atuariais, essa é a que causa maior impacto de oscilação das Provisões Matemáticas Previdenciárias. A Taxa de Juros Real, juntamente com as contribuições, auxiliam o RPPS a constituir Patrimônio (fazer caixa), para fazer frente aos compromissos atuais e futuros do Plano de Benefícios. Por isso, quanto menor a Taxa de Juros Real, maior deverá ser a alíquota de contribuição.



O Artigo 27, Parágrafo único da Portaria MF 464/2018, exige que, a análise de sensibilidade do resultado atuarial, quanto a variação da Taxa Real de Juros Atuarial deverá incluir sua demonstração à Taxa de Juros de 0% (zero por cento).

VARIAÇÃO DAS PROVISÕES POR TAXA REAL DE JUROS ATUARIAL

TAXA DE JUROS REAL ATUARIAL	CUSTO NORMAL	Provisão Matemática Benefícios Concedidos	Provisão Matemática Benefícios a Conceder	Déficit Atuarial
5,47%	34,30%	142.870.221,19	101.177.523,30	(209.815.699,21)
6,00%	31,99%	(136.484.490,88)	(89.174.777,63)	(191.427.223,23)
5,86%	32,55%	(138.119.829,48)	(92.169.676,16)	(196.057.460,36)
5,00%	36,67%	(149.004.196,46)	(113.506.427,09)	(228.278.578,27)
3,50%	47,05%	(172.147.666,40)	(167.665.377,75)	(305.580.998,87)
0,00%	80,39%	(236.740.188,50)	(341.814.652,20)	(544.322.795,42)

A Taxa de Juros Real desta Reavaliação Atuarial é de 5,47%.

14.5. COMPENSAÇÃO PREVIDENCIÁRIA DOS BENEFÍCIOS CONCEDIDOS

O artigo 36 da Portaria MF 464/2018, estabelece que a compensação previdenciária, em relação aos Benefícios Concedidos, sejam estimados com base na relação percentual verificada entre o valor compensado (pró-rata), apurado no Sistema COMPREV e o valor do pagamento dos Benefícios do RPPS, de forma individual ou agregada.

Nesta Reavaliação Atuarial, excluímos os valores a receber, referente os atuais Aposentados do RPPS (Compensação Previdenciária dos Benefícios Concedidos).



Assim, em uma visão conservadora, enquanto o RPPS não estiver recebendo os valores de Compensação Previdenciária, os valores estimados de compensação a receber, dos Benefícios Concedidos não serão considerados na Reavaliação Atuarial. Se considerássemos essa Receita, teríamos um impacto de redução da Provisão Matemática de Benefícios Concedidos.

VARIAÇÃO DAS PROVISÕES POR COMPENSAÇÃO Á RECEBER - Benefício Concedido

Limite da Comprev BC, sobre VABF - PMBC	CUSTO NORMAL	Provisão Matemática Benefícios Concedidos	Provisão Matemática Benefícios a Conceder	Déficit Atuarial
0,00%	34,30%	142.870.221,19	101.177.523,30	(209.815.699,21)
7,88%	34,30%	(131.494.580,73)	(101.177.523,30)	(198.440.058,75)

Não foi estimado Compensação Previdenciária a Receber, dos Benefícios Concedidos nesta Reavaliação Atuarial

14.6. TAXA DE ROTATIVIDADE

Conforme explicitado na página 28, desta Reavaliação Atuarial, a Taxa de Rotatividade estimada, deverá ser de no máximo 1%. Essa informação, reflete a rotatividade entre os novos servidores e os que pedem exoneração, antes de atingir a idade de aposentadoria. Geralmente, a utilização dessa premissa causa redução das Provisões Matemáticas Previdenciárias.

VARIAÇÃO DAS PROVISÕES MATEMÁTICAS POR TAXA DE ROTATIVIDADE

TAXA DE ROTATIVIDADE	CUSTO NORMAL	Provisão Matemática Benefícios Concedidos	Provisão Matemática Benefícios a Conceder	Déficit Atuarial
1,00%	34,30%	142.870.221,19	101.177.523,30	(209.815.699,21)
0,50%	35,52%	(142.870.221,19)	(107.916.235,19)	(216.554.411,10)
0,00%	36,86%	(142.870.221,19)	(115.267.972,06)	(223.906.147,97)

A Taxa de Rotatividade desta Reavaliação Atuarial é de 1,00%.



ANEXO EXTRAS

15

DURATION PARA ESTUDO DE ALM (Asset Liability Management)



ANEXO EXTRA 15 – DURATION PARA ESTUDO DE ALM (Asset Liability Management)

A busca de títulos de renda fixa com adequada relação retorno-risco, com vencimentos que coincidam com os pagamentos futuros dos benefícios, representa um dos grandes desafios da gestão da carteira de investimentos.

A tarefa mais árdua para um administrador de um **Plano de Benefício Definido (BD)**, que é o caso dos RPPS é a gestão de seus ativos. Sabemos bem que retornos abaixo do esperado, no longo prazo, irão significar aumento de contribuição da parte patronal, já que o benefício está previamente definido.

Para atender a essas necessidades consultores, atuários e profissionais de investimentos desenvolveram uma série de estudos, que culminou no modelo hoje denominado por muitos de "Asset Liability Management" (ALM).

O modelo de **ALM** busca um casamento entre os ativos e os passivos futuros. O casamento de fluxos de caixa futuro, no intuito de obter investimentos que acompanhem o fluxo projetado para o passivo. Para tanto, os atuários projetam as contribuições e os pagamentos de benefícios esperados para os próximos anos. Como essa tarefa não é simples, o aconselhável é que **NÃO SE ASSUMA UM CRESCIMENTO POPULACIONAL**, onde não consideramos a entrada de novos servidores, conforme explicitado na introdução deste estudo.

Assim, a necessidade de caixa para os próximos anos, para o RPPS, está explicitado abaixo:

173



FLUXO DE CAIXA DA PROJEÇÃO ATUARIAL - VIGENTE

PERÍODO	ANO	GERAÇÃO ATUAL		GERAÇÃO ATUAL e FUTURA	
		SITUAÇÃO DO FLUXO DE CAIXA	SITUAÇÃO DO PATRIMÔNIO	SITUAÇÃO DO FLUXO DE CAIXA	SITUAÇÃO DO PATRIMÔNIO
1	2021	2.113.850,63	19.212.007,51	2.667.092,28	19.765.249,16
2	2022	2.797.094,42	22.009.101,93	3.377.958,98	23.143.208,15
3	2023	9.467.880,37	31.476.982,31	10.885.262,34	34.028.470,49
4	2024	8.101.647,48	39.578.629,78	9.851.401,54	43.879.872,02
5	2025	5.698.416,86	45.277.046,65	8.022.199,88	51.902.071,91
6	2026	3.603.636,20	48.880.682,85	6.569.522,87	58.471.594,78
7	2027	2.272.040,86	51.152.723,71	5.751.269,90	64.222.864,67
8	2028	971.079,68	52.123.803,39	4.979.018,55	69.201.883,22
9	2029	(534.124,01)	51.589.679,38	4.059.742,27	73.261.625,49
10	2030	(1.595.429,76)	49.994.249,61	3.481.770,61	76.743.396,09
11	2031	(3.134.780,06)	46.859.469,56	2.560.995,48	79.304.391,58
12	2032	(4.855.528,37)	42.003.941,19	1.564.781,60	80.869.173,18
13	2033	(5.897.784,51)	36.106.156,68	1.052.081,56	81.921.254,74
14	2034	(7.608.574,26)	28.497.582,42	70.412,56	81.991.667,29
15	2035	(10.353.726,85)	18.143.855,57	(1.732.463,50)	80.259.203,79
16	2036	(11.675.964,47)	6.467.891,11	(2.365.728,36)	77.893.475,43
17	2037	(13.045.204,00)	(6.577.312,89)	(3.251.787,26)	74.641.688,17
18	2038	(13.699.943,89)	(20.277.256,78)	(3.788.604,32)	70.853.083,85
19	2039	(15.017.769,98)	(35.295.026,76)	(4.969.224,57)	65.883.859,29
20	2040	(15.627.991,02)	(50.923.017,78)	(5.532.966,42)	60.350.892,87
21	2041	(16.153.813,39)	(67.076.831,17)	(6.004.486,54)	54.346.406,32
22	2042	(16.768.065,85)	(83.844.897,02)	(6.624.230,56)	47.722.175,76
23	2043	(16.605.342,29)	(100.450.239,31)	(6.564.244,62)	41.157.931,13
24	2044	(16.322.388,13)	(116.772.627,44)	(6.394.007,06)	34.763.924,08
25	2045	(15.566.131,12)	(132.338.758,57)	(5.644.800,41)	29.119.123,67
26	2046	(16.248.032,32)	(148.586.790,89)	(6.258.169,43)	22.860.954,23
27	2047	(15.503.847,21)	(164.090.638,10)	(5.590.151,54)	17.270.802,69
28	2048	(15.016.425,80)	(179.107.063,90)	(5.269.318,77)	12.001.483,92
29	2049	(13.305.348,18)	(192.412.412,08)	(3.608.228,28)	8.393.255,64
30	2050	(12.786.834,60)	(205.199.246,68)	(3.475.384,46)	4.917.871,18
31	2051	(10.573.940,12)	(215.773.186,80)	(1.546.525,18)	3.371.346,00
32	2052	(11.011.109,73)	(226.784.296,53)	(2.723.584,14)	647.761,86
33	2053	(10.247.286,14)	(237.031.582,67)	(2.249.347,22)	(1.601.585,36)
34	2054	(9.014.469,32)	(246.046.051,99)	(1.469.316,21)	(3.070.901,57)
35	2055	(22.771.552,71)	(268.817.604,70)	(15.983.326,03)	(19.054.227,60)



Podemos observar que, com o passar do tempo a “sobra” de caixa tende a diminuir, principalmente devido o “fechamento da população”. Obviamente, os Servidores que se encontram contribuindo hoje, no futuro passarão a receber seu benefício, invertendo o fluxo de caixa do fundo previdenciário.

No intuito de elevar a segurança dos investimentos do RPPS, conforme exige a Resolução CMN 3.922/2010, levaremos em consideração, algumas probabilidades de risco para os próximos 35 anos como:

- 1 - Atrasos de repasses mensais do Ente Público ;**
- 2 - Não cumprimento da Meta Atuarial todos os anos ; e**
- 3 - Desconsideramos a existência da compensação previdenciária**

Utilizar a Projeção Atuarial pura para a elaboração de um estudo de **ALM** eleva o risco de erro na estimativa da data de fluxo de caixa negativo, devido a Projeção Atuarial levar em consideração que o Ente Público irá honrar com seus compromissos mensais ao longo dos 75 anos em estudo. A probabilidade do “Ente Público” deixar de cumprir com sua obrigação, de fazer o repasse mensal dos recursos financeiros de contribuição ao RPPS em algum momento, deve ser levada em consideração.

Assim, elaboramos um estudo das Despesas para a **DURATION** do Fluxo de caixa, para auxiliar na elaboração de um estudo de ALM mais conservador, levando em consideração a realidade financeira do RPPS como:



HIPÓTESES DE RISCO ADOTADAS PARA A DURAÇÃO DO FLUXO DE CAIXA

Descrição	Hipóteses de Risco (Adotada)
ATRASO DE REPASSE	Como o Ente Público possui histórico de atrasos ou do não cumprimento do repasse mensal, definimos a probabilidade do Ente Público deixar de cumprir com suas obrigações, em pelo menos 5 meses a cada ano, ao longo dos próximos 35 anos. Definimos a quantidade de meses, baseado na representatividade que possui o valor dos créditos de parcelamento, sobre as Provisões Matemáticas Previdenciárias.
RENTABILIDADE DA CARTEIRA	Levamos em consideração nesse estudo, que o RPPS não cumprirá a Meta Atuarial todo ano (nos próximos 35 anos), sempre rentabilizando 1% abaixo da Meta estabelecida pelo Cálculo Atuarial.
COMPENSAÇÃO PREVIDENCIÁRIA	Também não é levado em consideração, os valores de compensação previdenciária a pagar e a receber pelo RPPS.

Assim, apresentamos uma Projeção das Despesas para esse RPPS, para auxiliar na elaboração de um Estudo de **ALM** – “Asset Liability Management”, buscando a elaboração eficiente de sua carteira de investimento ao longo dos anos e o seu fluxo de pagamento de Benefícios.



COMPORTAMENTO DA DURAÇÃO DO PASSIVO CONSIDERANDO RISCOS

O “**Comportamento do passivo**” mostra a **RECEITA PROVÁVEL** e a **RECEITA DE RISCO** que o RPPS obterá nos próximos anos, levando em consideração as hipóteses de risco adotadas.

Caso o Ente Público honre com seus compromissos e o RPPS cumpra a Meta Atuarial, a receita que o RPPS obterá é o que chamamos nesse estudo de **RECEITA DE RISCO**.

Risco, porque estamos levando em consideração que teremos o repasse dos recursos financeiros tidos como certo pelo Ente Público todos os meses e porque estamos considerando que em todos os anos, o RPPS cumprirá a Meta Atuarial.

No Gráfico abaixo, apresentamos essa **RECEITA DE RISCO** nas **colunas amarelas**.

Caso as hipóteses mencionadas se confirmem, teremos uma receita menor do que as previstas pela Projeção Atuarial, apresentadas como **RECEITA PROVÁVEL** (com o risco do não repasse e de não cumprir a Meta Atuarial) sendo as **colunas azuis**.



Receita Provável e Receita de Riscos - VIGENTE

(Receita provável x Receita de risco)

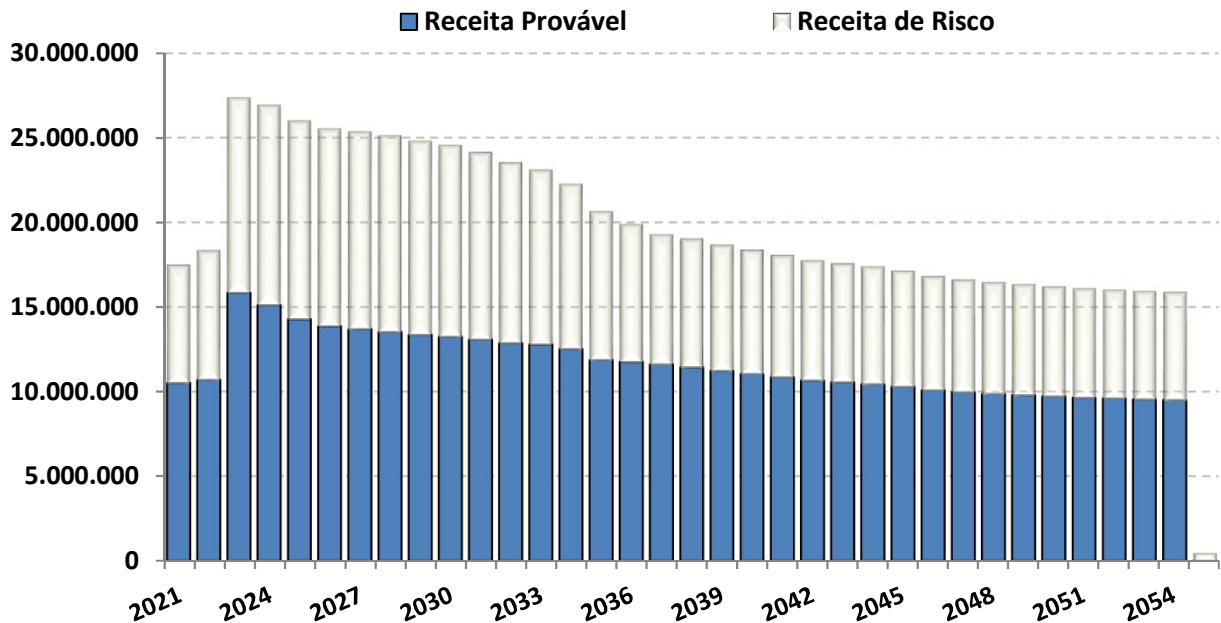

O “Comportamento do passivo”, levando em consideração as hipóteses de risco, demonstra que nos próximos 35 anos, o RPPS terá insolvência financeira (**PATRIMÔNIO NEGATIVO**) no ano de 2025.

Já o fluxo financeiro entre **RECEITAS e DESPESAS**, mostra que o RPPS, passará a consumir os recursos poupados, a partir do ano de 2021. As DESPESAS passarão a ser maiores que as RECEITAS, obrigado o RPPS a consumir recursos aplicados, para pagamento de Benefícios.



FLUXO DE CAIXA - DURAÇÃO DO PASSIVO COM RISCOS - VIGENTE

PERÍODO	ANO	GERAÇÃO ATUAL		GERAÇÃO ATUAL e FUTURA	
		SITUAÇÃO DO FLUXO DE CAIXA	SITUAÇÃO DO PATRIMÔNIO	SITUAÇÃO DO FLUXO DE CAIXA	SITUAÇÃO DO PATRIMÔNIO
1	2021	(4.882.764,62)	12.215.392,26	(4.542.945,48)	12.555.211,40
2	2022	(4.869.426,80)	7.345.965,47	(4.525.150,65)	8.030.060,75
3	2023	(2.078.202,13)	5.267.763,33	(1.221.369,04)	6.808.691,71
4	2024	(3.726.306,65)	1.541.456,68	(2.684.302,09)	4.124.389,62
5	2025	(6.038.041,77)	(4.496.585,09)	(4.858.065,39)	(733.675,77)
6	2026	(8.060.577,53)	(12.557.162,62)	(6.591.438,18)	(7.325.113,95)
7	2027	(9.399.026,75)	(21.956.189,36)	(7.736.706,60)	(15.061.820,55)
8	2028	(10.646.694,66)	(32.602.884,02)	(8.795.632,17)	(23.857.452,73)
9	2029	(12.010.172,43)	(44.613.056,45)	(9.953.523,64)	(33.810.976,37)
10	2030	(12.923.796,00)	(57.536.852,46)	(10.740.611,10)	(44.551.587,46)
11	2031	(14.196.345,34)	(71.733.197,80)	(11.821.667,65)	(56.373.255,11)
12	2032	(15.535.072,77)	(87.268.270,57)	(12.926.722,51)	(69.299.977,62)
13	2033	(16.224.794,43)	(103.493.065,00)	(13.522.197,42)	(82.822.175,04)
14	2034	(17.372.042,16)	(120.865.107,16)	(14.470.792,94)	(97.292.967,97)
15	2035	(19.171.383,72)	(140.036.490,89)	(15.973.833,64)	(113.266.801,61)
16	2036	(19.823.782,80)	(159.860.273,68)	(16.511.673,81)	(129.778.475,43)
17	2037	(20.756.409,37)	(180.616.683,06)	(17.255.753,86)	(147.034.229,29)
18	2038	(21.308.378,45)	(201.925.061,51)	(17.622.515,95)	(164.656.745,24)
19	2039	(22.491.738,54)	(224.416.800,05)	(18.571.192,83)	(183.227.938,07)
20	2040	(22.989.475,72)	(247.406.275,77)	(18.873.748,32)	(202.101.686,39)
21	2041	(23.391.152,24)	(270.797.428,01)	(19.059.176,32)	(221.160.862,71)
22	2042	(23.890.981,21)	(294.688.409,22)	(19.360.512,48)	(240.521.375,19)
23	2043	(23.653.283,84)	(318.341.693,06)	(18.985.528,86)	(259.506.904,05)
24	2044	(23.305.000,35)	(341.646.693,41)	(18.509.139,45)	(278.016.043,50)
25	2045	(22.457.092,71)	(364.103.786,12)	(17.492.014,51)	(295.508.058,01)
26	2046	(23.003.498,61)	(387.107.284,74)	(17.804.908,53)	(313.312.966,54)
27	2047	(22.192.009,56)	(409.299.294,30)	(16.871.782,61)	(330.184.749,15)
28	2048	(21.646.324,26)	(430.945.618,56)	(16.301.392,45)	(346.486.141,60)
29	2049	(19.889.910,19)	(450.835.528,75)	(14.479.605,60)	(360.965.747,20)
30	2050	(19.321.993,81)	(470.157.522,56)	(14.182.849,58)	(375.148.596,78)
31	2051	(17.058.988,53)	(487.216.511,09)	(12.200.273,73)	(387.348.870,50)
32	2052	(17.470.181,87)	(504.686.692,96)	(13.256.555,42)	(400.605.425,93)
33	2053	(16.675.973,88)	(521.362.666,84)	(12.797.796,77)	(413.403.222,70)
34	2054	(15.420.246,56)	(536.782.913,40)	(12.023.457,01)	(425.426.679,71)
35	2055	(23.237.547,05)	(560.020.460,45)	(20.616.220,01)	(446.042.899,72)



Fluxo de Caixa - Duração do Passivo com Riscos (Geração Atual)

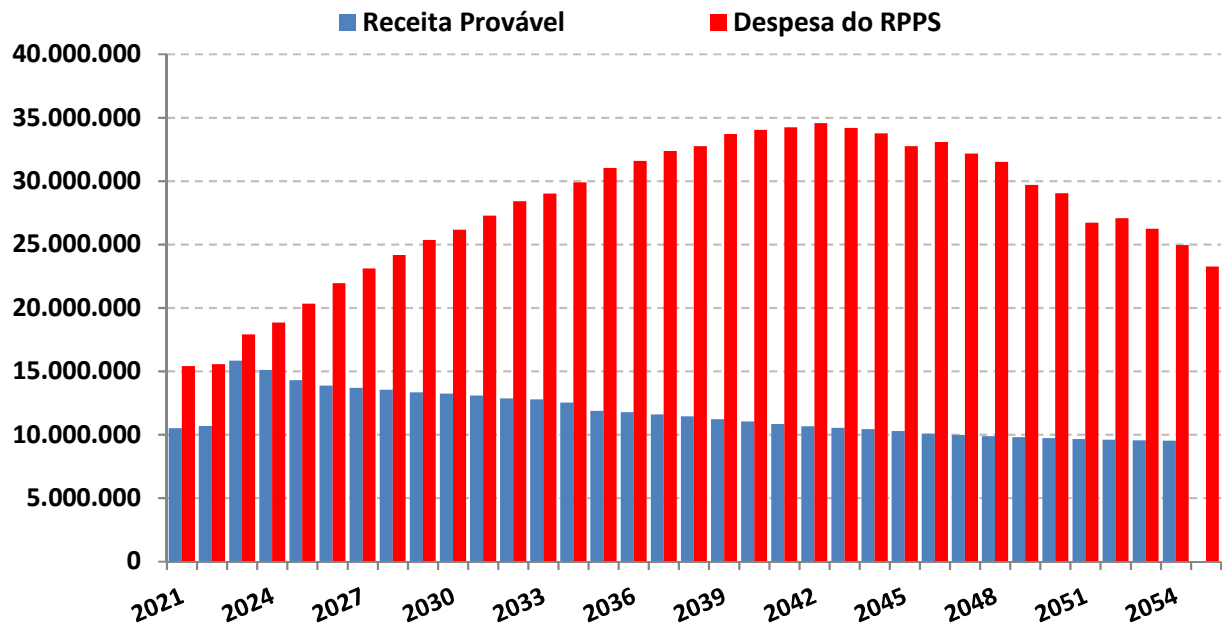

O estudo acima, não leva em consideração, a entrada de novos Servidores Ativos, portanto, a Receita provável nesse estudo é temporária para os próximos 35 anos.

A Análise entre Receitas e Despesas deste estudo, foi realizada em cima dos dados fornecidos para a realização do Cálculo Atuarial, posicionado em 31/12/2020.



Duração do Passivo com Riscos - VIGENTE

Instante em que o RPPS passará a consumir os recursos poupados -

(Geração Atual)

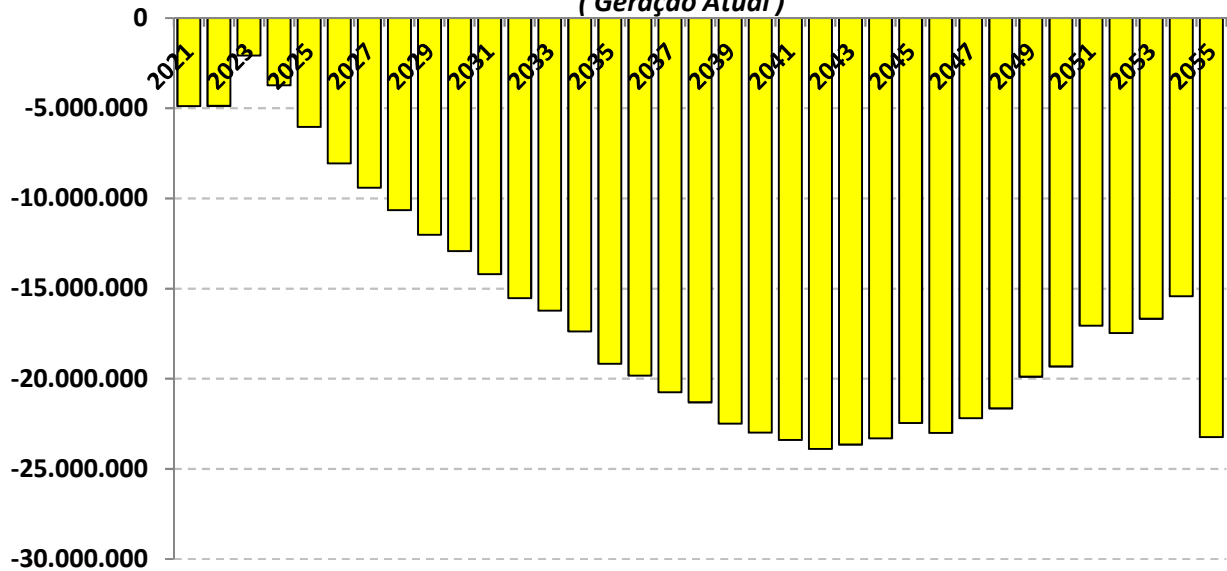

As probabilidades de riscos indicam que a partir do ano de 2021 as receitas com Contribuições serão inferiores as Despesas com Benefícios, o que irá fazer com que os Beneficiários passem a consumir as reservas capitalizadas do fundo previdenciário **(Lembrando que esse cenário não leva em consideração a entrada de novos servidores).**



Duração do Passivo com Riscos - VIGENTE

Instante em que o RPPS passará a consumir os recursos poupados

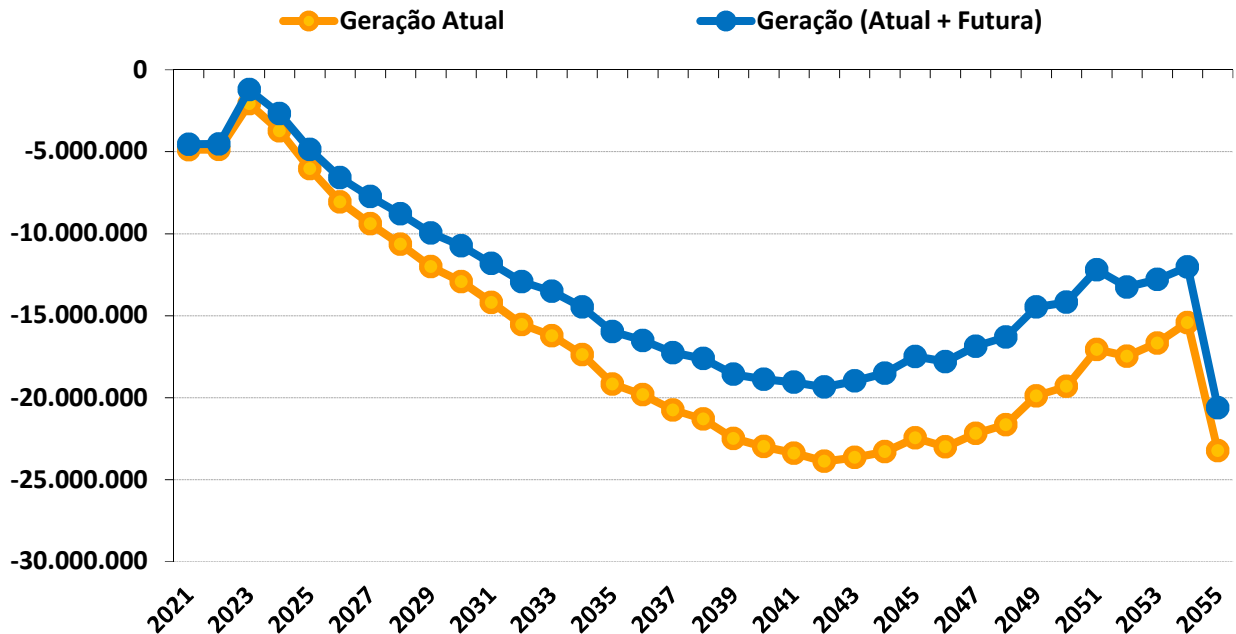

Duração do Passivo com riscos - VIGENTE

	GERAÇÃO ATUAL	GERAÇÃO ATUAL + FUTURA
Fluxo Financeiro negativo *	2021	2021
Insolvência Financeira **	2025	2025

* Despesas maiores que as Receitas (Início do consumo de recursos poupados).

** Fim do Patrimônio Líquido do RPPS

Este estudo de **Comportamento da Duração do Passivo**, considerando os riscos **mencionados**, tem o objetivo de fornecer informações para o RPPS, na elaboração da Política Anual de Investimentos – PAI e/ou, de Estudo de ALM.



Com base nessas análises, o gestor do RPPS poderá definir seus objetivos de aplicação financeira, visando à rentabilidade dos fundos de investimento e principalmente sua data de vencimento em conformidade com a necessidade de caixa do fundo previdenciário.

O gerenciamento de ativos e passivos - **ALM** – será uma ferramenta de suma importância, pois irá mensurar com mais segurança, a exposição do patrimônio do instituto aos riscos do mercado financeiro, tornando mais consistentes os objetivos estabelecidos pelos gestores e conselheiros da administração dos Regimes Próprios de Previdência Social.



Igor França Garcia

Atuário MIBA/RJ 1.659

Certificação de Especialista em Investimento - CEA

Consultor de Investimentos credenciado pela CVM



ANEXO EXTRAS

16

REVISÃO DO PLANO DE AMORTIZAÇÃO



ANEXO EXTRA 16 – REVISÃO DO PLANO DE AMORTIZAÇÃO

Com a redução do Déficit Atuarial, revisamos o Plano de Amortização dentro dos parâmetros e critérios que atendem a Portaria MF 464/2018 e suas alterações. A redução da Taxa de Juros Atuarial de 5,86% para 5,47%, também contribui para a revisão do Plano, já que a redução da taxa gera um juro menor ao longo do Plano de Amortização, pressionando menos as alíquotas de custo suplementar/Aporte Financeiro.

A revisão do Plano de Amortização tem o intuito de atender o artigo 40 da Constituição Federal de 1988, alterado pela Emenda Constitucional 103/2019, que estabelece que os RPPS devem observar critérios que preservem o Equilíbrio Financeiro e Atuarial.

O Plano de Amortização em vigor, instituído pela Lei Municipal nº 2909, de 09/12/2020, amortiza um Déficit Atuarial de R\$ (233.162.457,78), apresentado na Reavaliação Atuarial/2020, data focal 31/12/2019.

Como a Reavaliação Atuarial/2021, data focal 31/12/2020 apurou um Déficit Atuarial menor, de R\$ (209.815.699,21), apresentamos um novo Plano de Amortização a ser implementado em Lei, conforme já mencionado nesta Reavaliação.

Assim, como o Plano de Amortização em vigor (implementado em lei), na data focal de 31/12/2019 é maior, fez-se necessário a inclusão do superávit atuarial encontrado, de R\$ 23.346.758,57 na conta 2.2.7.2.1.07.00 PROVISÕES ATUARIAIS PARA AJUSTES DO PLANO PREVIDENCIÁRIO, conforme apresentado na página 38 e na página 119.